時事新報

中華民國十九年六月廿七日星期五
今日本報計三大張價大洋三分八厘
第八千一百八十一號
中華郵政特准掛號立券認爲特別郵寄之報紙
上海山東路一六二號　電報掛號六六九〇
經理室電話九三六〇　編輯部電話一二六三五　營業部電話一一七八六

定報價目
國內　每一月一元二角　三個月三元三角　六個月六元三角　全年十二元
國外各埠　每一月二元六角　三個月七元七角　六個月十五元三角　全年三十元

廣告價目
報名下　特等　特別長行　頭等　二等　三等　[illegible]

上海浙江路　天津路轉角

南京襪衫廠

今日開幕紀念

大廉價大贈品

二十一天

自織絲毛線襪　推銷中華土產　經理各廠出品　環球化裝香品

汪禹丞爲辭退安徽旅滬同鄉會執委告同鄉緊要事啓

逕啓者溯自本會成立以來迄今瞬將六載鄙人等承不棄添附驥尾二屆於茲公則於會務毫無建樹負負私則於個人年邁衰弱不思有以休養不意本屆選舉又以鄙人當選惶愧尤甚爰特函請准予辭職除已函致同鄉會外特此聲明

新東方劇場開幕宣言

本劇場自籌備迄今將近一載百計經營最近始佈置就緒緣本劇場創設之目的在從事於歷史京劇之改良現代話劇之提倡藉以促進社會之進化而完成藝術之使命抱負較大是以籌謀不得不較週至也此外更附設有電影一部俾紅氍銀幕得交互而生輝使一般抱周郎癖與電影迷者得各就所好各盡其興不至有向隅之嘆本劇場因氣候關係電影部定七月三號先行開幕選映世界偉大著名佳片歷史劇和現代劇均在積極籌備之中待暑熱稍煞再擇日開演屆時當另行公佈至於劇場設備之務求完善選片聘人之力求精美觀衆向後必自能正確批評無待本劇場先自宣揚謹此露佈

時間　七月三日起(星期四)正式開幕

地點　北四川路橫浜橋一三四號(上海演藝館舊址)

敬告各埠木業同行營造家及木廠諸君注意

今有大批俄國紅松白松到申

本行獨家經理蘇聯貿易公司上項木材分銷內外各埠如蒙零躉批發及定貨無不格外克己惠顧諸君請駕臨閘北舢舨廠橋光復路漢中路口本行可也

蒙索樣品　來函即送

鴻昌木行謹啓　電話 租界三五五〇七號　華界閘北五四

本報杭州分館預告

敝分館爲優待閱者起見每逢星期日在杭州市隨本報附贈禮拜六報一張希閱者注意

河南路

保和堂買一送一祗有三天

完全國貨　龍虎商標

人丹

統治百病　辟疫祛邪　夏令要品　人人宜備

北京路芝罘路西口　中法藥房總經理　本外埠各分店均售

上海華洋德律風有限公司

(按照香港公司條例註冊)茲通告者上海華洋德律風有限公司准於一九三〇年六月二十七日星期五下午四時在博物院路五號皇家亞細亞協會大廳開特別股東會以便提議下列議案所有國際電話電報公司投標條件修整各條即於一九三〇年四月十五日該公司副總董所簽訂者本公司董事會主席之函中所敘述者除須遵照本公司各董事所定有何應行變通之處辦理外即行接受並即命令各董事即將本公司之營業移轉於該函中所述之新公司承受更將執行此事所有應訂之各項協定及一切手續一一簽訂辦妥謹此提議

所有本公司之過戶簿及股票註冊簿將於一九三〇年六月念五日起至念七日止(兩日包括在內)停止更動特此通告

股東諸君台照

奉董事會命書記員郎赫斯脫謹啟

上海江西路二十四A號　一九三〇年六月十九日

上海華洋德律風公司華股東公鑒

十七日召集之股東會凡我華股東屆時均不出席以示擁護國家主權與法令之決心諸希公鑒

上海商人團體整理委員會

爲公告事案查上海華洋德律風公司所營事業係國家公共租界與法租界之電話事業現國民政府交通部業已依法施行國家主權收回並將該公司資產估價收買茲特登報公告所有上海華洋德律風公司本月二十[illegible]

上海租界納税華人會　十九年六月二十六日

上海租界納税華人會公告

爲通告二厘額外捐撤銷事案查公共租界工部局於民國十六年七月一日起徵之二厘額外捐因未得納税華人同意而起爭執經調停在抗議之下交付已三年在案現據工部局本年預算該項二厘額外捐自本年七月一日起撤銷爲特公告公共租界我納税華人自本年七月一日起所有工部局之市政捐(俗名巡捕捐)按照民國十六年六月三十日以前成數繳付諸希公鑒

上海租界納税華人會啓(十九年六月廿六日)

(會址香港路四號)

上海特別市煙兌同業開成立大會啓事

此次本會南市閘北租界三區團體依法改組統一業經整理就緒特訂於六月二十七日下午二時假座西藏

社評

平凡普遍之應付經濟國難

本年一月中旬、銀價既奇賤、本報陳述應付之策者亘七日、標揭數義日、提倡國產一也、採用金銀並行制二也、推廣銀之需要三也、進出口貿易之干涉四也、外匯之調劑五也、節約運動六也、皆以理論爲據、實事爲歸、以爲舉國上下而力行之、雖無以解決金貴銀賤問題、然我國所受本問題之敝、亦可挽救不尠、時外匯市況、倫敦上海間爲二先令有零、上海之標金市況在四百七十兩左右、荏苒幾將半載、當局手足無所措、而輕舉妄動、其枝枝節節之辦法、絕無裨益於經濟國難、徒使市場愈陷紊亂、銀價在心理上之估値愈見低落、朝一滄餅、暮一提案、無非爲投機者流造機會而已、今者、英匯縮至一先令六辨士、而標金高峯逾六百二十兩、以今視昔、我國資產之損失、又不知其幾何矣、此後開展、不必預言、卽使以此爲止境、或竟得恢復什一、然外債本息之攤償、洋米之輸入、已足使國計民生受不堪之影響、況漏卮猶有甚於此者耶（洋米年約六千五百萬僅佔輸入之第五位）國人在此危象之下、咸憧憬於如之何金價陡跌、內亂驟平、誠哉、金賤則根本無問題、亂平則生產增加、商貨暢流、用銀自廣、軍用品之輸入自緩、國際之貿易與分匯自得漸趨順調、金銀比價雖不加以人工調節、自得漸平、此二者、理有固然、而致力無從、畫餅望梅、要無以療飢渴、然則何如、日毋事奢談願望、不必高瞻遠矚、但就小已之切實可行者、求其行之者衆、便有莫大成效、此「平凡而普遍」之說、亦卽「民衆的總動員」之意也、以今日國人之處境、應付金貴銀賤之難關、舍此殆無從說起歟、

云何平凡、日金貴銀賤之所以舉國蒙其敝者、一言以蔽之、國內產業落後、而稍有資力者、物慾品進、以致一切日用所需、不得不與國際市場爲緣、國際市場以金計、國內資產以銀計、付貴收賤、乃致消耗損弱至於無極、居今之世、而求閉關自守、與國際市場斷絕往來、固爲事實所萬萬不許、然仰給於國際市場者愈少、則金貴之害愈輕、此爲一定不易之理、如償付外債以盡信義、購求機械以利生產、採運洋米以維民食、輸入書籍以啓文化、諸如此類、非金不可、卽以利害衡之、雖貴何恤、顧其間又何嘗無可輕減其量、如洋米貴、何必三餐盡米、價廉物美之國產麵粉、可以代用也、洋書貴、何必人手一卷、圖書館備之可也、合作致之可也、學校課本之屬、油印可也、傳鈔可也、此外貨品、奢侈而非生活所需者無論矣、如國產毛織物絕少、然何必毛織物、國產綿織物精美不如舶來品、然何必精美、糖而不可免、則少其量而次其質、汽油而不可免、則節汽車之行駛、諸如此類、非平凡之至耶、故人人隨時隨地皆有與舶來品接觸之機會、卽人人隨時隨地皆有節約消耗之可能、人人隨時隨地念念於金貴銀賤之爲國難　卽人人隨時隨地應以抒難爲一己之責任、有意識與無意識之別、放縱與緊縮之差、結果所至、利害灼然　藉曰不足影響金銀比價、然所以消殺金貴之惡影響者、試待來年之海關年報、必示我人以可驚可慰之鉅數也、日本現內閣成立之始、以緊縮政策爲號召、下至咖啡店雜貨店、亦相率不備較精之品、蓋惟平凡、故能普遍、惟平凡而普遍、故力量最偉大、成效最顯著、平凡以一般人之自覺與責任心始、普遍以宣傳與組織始、

本報提要（十九年六月廿七日）

▲各路軍已四面包圍張桂　何應欽將親往前方督師

▲隴海兩軍連日戰烈　中央軍挺進甚猛　正進攻開封中

▲閻昨再電汪精衛催北上

▲魯西戰事劇烈　馬鴻逵代表赴前方謁蔣請示

▲譚延闓昨電魯省代主席朱熙指示機宜

▲陝甘討逆軍司令黃得貴電謂已克平涼進攻潼關援敵後方

▲中宣部昨發表關外報造謠文

▲昨九十八次中常會決修正婦女團體組織大綱第五條

▲日本與古巴開始通商

▲上海特別市改稱上海市

隴海中央軍挺進極猛

現正包圍敵軍右翼由南面進攻開封　毛炳文軍佔獨唐集孫連仲等部西潰

▲本報念六徐州電　今日蔣鋤歐乘雲貴號鐵車由柳河來徐晤賀耀組、據談隴海線戰事我軍挺進極猛、（本報念六北平電）隴海比員息、前日起隴海戰事激烈、某站已聞槍聲極晰、戰線綿亘三十英里、馮部龐炳勳部已參加隴海本線作戰云、（本報念六北平電）隴海路和技師息、近日蘭封民權間無劇戰、惟離鐵路線五十華里杞縣陳留間有極密之砲聲與飛機之迴翔、在路可聞、戰況不詳、平漢路郾城電、本路十天來未聞戰事、（路透二十六日北平電）據外人方面可靠消息、隴海線前星期中有大戰、蔣主席以厚援加入戰場、現作戰者至少有共十師、現正包圍北軍右翼、由南面進攻開封、（本報念六徐州電）馮軍孫連仲鄭大章部犯杞縣北、經中央軍第六師毛炳文生力軍迎頭痛擊、俘兩千餘、獲械無算、敵西潰、（本報念六南京電）毛炳文電京稱、念三日午前與敵孫連仲高樹勳兩部於獨唐集接觸、激戰兩晝夜、敵不支向西潰、我當佔領該集、俘敵官兵數百、槍彈無算、（本報念六南京電）軍訊、許克祥師已由徐開柳河、加入前線作戰、

平漢線大軍進展

蔣令星夜挺進會師開封

▲中央社廿五日漢口電　平漢線我右翼軍節節進展、蔣令九軍星夜挺進、向開封會師、

▲中央社廿五日漢口電　軍息、上官雲相師昨由周口北進抄敵側背、會師鄭汴、

▲本報念六南京電　駐馬店念六日電、㈠徐源泉上官雲相蕭之楚各部、奉令於三日內恢復臨潁扶溝、五日攻下許昌、現正取犄角形勢、向敵猛攻、敵亦負固作困獸鬥、屍體遍野、我上官部尤爲出力、其先頭部隊已越周家口進抵扶溝、敵向和尙橋撤退、正追擊中、㈡徐源泉師念三日晨向北猛攻、當午重新佔領郾城、復會合右翼周家口上官部左翼舞陽楊虎城各部、用包抄形圍攻繁城臨潁、敵據濠死守、我猛攻、繁臨即日可下、

▲本報念六南京電　駐馬店電、㈠念三日晨倪玉聲部向我大石橋線猛攻、激戰半日、四十八師韓張兩旅追過大石橋北十九里、徐源泉報告獲敵團長一、營長二、機槍二、㈡西華劉黑七逆軍經四十七師唐旅包圍、黑派副官由嘉賓向上官雲相投誠、上官徇豫人請、已呈明何成濬、予以根本肅清、㈢任應岐軍安師約二千人駐下亭、念三日被郝夢麟師包圍解決、㈣田金凱部念四日犯大新店以北陣地、被蕭之楚部迎擊、俘獲甚多、㈤鄂財長張貫時今日由駐馬店返漢、

▲本報念六南京電　漯河電、㈠念四日晨起、東西敵攻、徐源泉率郝夢麟蕭之楚部迎擊、截止念五日午後三時止、槍砲聲激烈、八時何成濬偕陳光組徐承熙棄覺明等到小商集督師、敵部全潰、據十軍參謀長丁汝舞報告、石振清宋天才兩部已擊潰大半、我俘敵五千人、現正乘勝追擊、至九時追擊部隊已過大石橋、士人報告敵軍後線已搖動、許昌各部均不服鄧寶珊指揮、紛紛北潰、㈢朱傳經念五日電何成濬云、總指揮鈞鑒、魯山北逆軍自十四日全數開走後、確已萬分空虛、刻僅民團守城、虎城兄猶勇殺敵、罕與比擬、前已將馬溶敵軍第三師擊潰、

▲本報念六漢口電　徐源泉派馬登瀛來漢慰問傷兵、馬日內返漢、

▲本報念六南京電　新念五師長戴民權奉令調李玉山旅開商水參加討逆、

陝甘軍進攻潼關

黃得貴電京謂已克平涼

▲本報念六南京電　駐京甘肅某軍事首領接陝甘討逆軍司令黃得貴電稱、我軍已佔領平涼、司令部設於隴東鎮守使署、并另派騎兵一部直搗潼關、請速回主持一切、（徐略）又電、職自奉中央明令、遂卽宣誓就職、立率所部先佔領長武邠州永壽二縣、省陝西地及徑州各縣敵軍、除平望風潰、蘭州甯夏指日可下、再派丹屏估陝南十餘縣、與川中討逆各將領聯合、現駐藍田商等處、距潼關最近、出師漢南直搗長安、劉郁芬十分恐慌、已急電馮派兵增援、職已選派騎兵一師由三原攻潼關、斷敵接濟、擾亂後方、請代陳主席、迅速迎痛擊、逆敵不難肅清、

工商會議

公布規程　着手籌備

▲本報念六南京電　工商部所召集之工商會議、定九月十六日起至廿三日止開會、今日公布會議規程、已着手籌備、

温壽泉

由瀋返平

▲本報念六北平電　温壽泉由瀋返平、卽日赴幷報告東北對時局態度、與現在情形、

貝爾南來

津關員隨行

▲本報念五天津電　使團昨在平會議海關事、交換意見、尙無結果、舊稅司貝爾定今日離津赴滬、一部分舊關員亦隨行、

▲本報念五天津電　辛博森將未去舊員加發雙薪、並越級晉升、常關亦已發薪、形勢已安定、

中埃商約

已接洽就緒

▲本報念六南京電　英使館電外交部稱中埃友好商約、已接洽就緒、請頒給訂該約全權證書、

蔣電許世英

代災民謝賑

▲本報念六南京電　蔣主席由前線電許世英云、賑務委員會許世英先生勛鑒、敬電（念四日）電奉悉、賑會會員張世恩携帶賑款來歸後、辦理撫恤、謹代災民鳴謝、中正宥（念六日）、

北平民困

苛稅與捉車

▲本報念六北平電　平商會七代表見印花稅局長陸文禮、不承認營業執照貼印花、請緩辦、陸謂軍事需款、勸仍進行、免干未便、

▲本報念六北平電　平衛[illegible]用汽車百輛、現在三十餘輛損壞擱在滄州站、車主懇支應處派員赴滄收還自修、

▲本報念六北平電　平工廠聯合會請緩辦汽水新印花、

魯西戰事趨劇烈

馬鴻逵代表過徐西上謁蔣

▲本報念六徐州電　魯西戰事漸趨劇烈、馬鴻逵派海濤今午由泰安過徐西上謁蔣主席請示機宜、

電通社造謠

十軍辦事處請嚴究

▲本報廿六南京電　十軍辦事處函請外交部、嚴究電通社造謠、使知警戒、有內亂應速剷除、外賊更宜驅逐等語、

譚電朱熙示機宜

並囑魯代表電慰朱及各省委

▲本報念六南京電　譚延闓（念六）電朱熙等、指示機宜、

▲本報念六南京電　魯代表成濟安今午謁譚延闓、報告魯況、並請示機宜、譚囑成卽電代主席朱熙及各省委慰勉、

中德傳眞電試驗

昨日午後舉行

▲本報念六南京電　中德無線電傳眞電報今日午後六時在京小營試驗、交王親接德蔣使親筆電報、原文有京交部王部長勛鑒、蔣公使往遊北歐、茲乘德國無線電拍照試驗之便、特候起居、駐德使館主人謹電、字跡清晰、歷時四分卅秒、京訊、南京柏林間無線電傳眞電報、係由德國西門子電機公司所籌備、現已竣事今日上午該公司代表往交通部報告籌備經過、並定今日下午六時在小營試演、由柏林至南京電報、請該部派人參觀、聞該部部長王伯羣將偕秘書王漱芳電政司長聶傳儀等親往參觀、並聞此次試演僅限於由柏林至南京、因南京西門子公司尙未設發動機、又據交通部電政司某重要職員語記者、無線傳眞電報、在中國實有採用之必要、現在飛機上多用無線電話通報、往往機聲軋軋、有礙聽聞、如利用無線傳眞電報、則可避免此困難、本部現正計劃推廣此項電報、以便利交通云、

留日華工

無工可做　陸續歸國

▲電通念六東京電　失業問題普及全世界、卽如日本失業風潮、大有不知伊於胡底之勢、外國工人在日者無論矣、卽日本勞工亦無工可作、目下中國勞工在日本覓職者、約五百名、已決定離失業地獄之日本而歸國、近侍中國商人、中國公使館及日本郵船公司之援助、已有一批於十八日由神戶乘淺間丸歸國、殘餘者續由神戶乘郵船歸國、至來月末可以歸國云、

顧樹森歸國後

將就敎部普通司長

▲本報念六南京電　前京市敎育局長顧樹森奉令赴日考察中小學敎育、業於日前返國、定七月一日到敎部就普通司長職、

各路軍四面包圍張桂

四路軍一部過安仁一部由衡州跟追　九路軍由萍株側擊粵軍掃數開湘南　何應欽將親率錢譚等部赴南方督師

▲本報念六南京電　軍訊、湘四路軍一部在安仁攸縣一帶追敵、一部由衡州跟蹤、九路軍由萍鄉株州側擊、何應欽將率錢大鈞譚道源李韞珩各師由長沙赴前方督師、對張桂四面合圍、

▲本報念六漢口電　行營公布張桂殘部僅存萬餘人、一部在衡東被四八兩路圍剿中、卽可完全消滅、

▲本報念五長沙電　何鍵念三日過衡山念四日抵衡州、指揮所部與粵軍聯絡、兜剿張桂殘部、

▲本報念六南京電　何鍵電京、鍵念三日抵衡山、敵於醴陵攸縣淥口經我劉師痛擊、潰不成軍、已經安仁竄來陽、我軍跟追、昨午克復安仁、卽與八路軍及李抱冰師協力追擊以殲滅之、日內擬赴衡陽將總指揮、面商一切、鍵有（念五日）午、

▲本報廿六南京電　長沙電我陶廣部昨午佔領寶慶、

▲本報念六南京電　軍訊、譚道源師念四日進駐瀏陽、李韞珩部已達離衡州六十里之觀音寺、

▲本報念六南京電　某軍事機關接長沙電、據俘虜供、張桂軍第四第七第十五第八各軍、均向郴永退、李品仙王錫濤各部竄茶陵、

▲本報廿六廣州電　陳濟棠令毛維壽黃任寰旅及范德星陳漢光等團掃數入湘、與湘省蔣蔡李三師會合、會同四九路軍夾擊張桂、陳俟各軍至目的地入湘督戰、又令余漢謀師佈贛邊帽峯一帶候令推進、

▲本報念六南京電　漢電、今日張有谷率航空隊可塞一號二號等機、孫宗濂率水機一隊九江等號飛長沙、

閻再電汪催北上

謝持赴津與胡宗鐸商黨務

▲本報念六北平電　閻再電汪精衛、請速北來、領導黨務、有北方民衆盼君如望歲之語、汪覆陳公博、二屆黨統不可斷、其餘儘可遷就、鄒謝議論不必置辯、惟聽國人之判別、胡宗鐸函平、桂軍向來擁汪、外謂汪不注重李白實力非確、李白惟汪之命是聽、謝持今晨赴津晤胡宗鐸、商黨務速成辦法、

川各軍合作醞釀

將開擴大會議謀決川局

▲中央社念五日重慶電　渠縣楊森電鄧錫侯田頌堯、劉文輝劉湘四軍長、請以省府名義召集擴大會議、共謀消弭川戰效忠黨國、鄧表示仍須由川、短期內召集所以將領會商一切、劉湘代表劉佛澄王海平於迴（念四）日赴渠與楊協商合作事件、傳劉文輝有日內赴簡陽召集川東南北各將領開擴大會議、以謀解決川局、除鄧田不在外、各將領均將出席、

贛省剿匪之捷音

警備嚴密匪勢漸殺

▲本報念六南京電　南昌來人談、江西匪共經張輝瓚率部淸剿、朱毛竄粵、彭黃竄鄂南、在瑞昌者被十八師王旅朱團擊潰、贛南及吉安一帶餘匪已有鄧師鎮剿、蘇東方錦二匪雖復猖獗、已由警備團及警備大隊分途剿辦、南潯路有王旅維護、除各地少數匪共、各縣警備隊足以鎮懾、

九十八次中常會

決議　修正婦女團體組織大綱　推朱培德爲政會候補委

▲本報廿六南京電　中[illegible]委今日上午八時、在中央黨部第一會議廳舉行第九十八次常務會議、出席者胡漢民、陳果夫、孫科、譚延闓、戴傳賢、列席者林森、劉紀文、焦易堂、古應芬、朱培德、苗培成、陳肇英、馬超俊、邵元冲、余井塘、王寵惠、王伯羣、李文範、桂崇基、克興額、劉蘆隱、恩克巴圖、陳立夫、主席胡漢民、決議各案如下、一修正婦女團體組織大綱第五條文如下、「婦女團體不得於三民主義及法律規定之範圍以外爲政治運動、凡爲政治運動之婦女團體、須經中國國民黨中央執行委員會之核准、」㈡推朱委員培德爲政治會議候補委員、㈢任蕭濂塵爲中央派遣留學生管理委員、㈣任丘景尼爲中央訓練部[illegible]義教育科代理主任、

外部要訊

▲外部接駐德蔣使電、謂擬本週內赴北歐及波羅的海沿岸各國考察政況、再由波蘭返德、

▲外部令駐巴西使館、就近與阿根廷國接洽訂約、

▲農礦部函請外交部召集會議討論解決日輪侵漁辦法、

▲鐵道部咨外交部、對於鐵路債務、現正籌議整理、所有美國裕中公司墊款、自應彙案辦理、希轉知、

▲英藍使照會外交部、關於英人蘇道璞在成都被人札傷致死案、請四川省政府緝兇究辦、外部已電該省府查照辦理、

▲國聯代表辦事處呈外部、請派員參預東方販賣婦孺團、

▲膠濟路理事會、函外部准膠濟鐵路委會函稱、擬將本年應付日方國庫券、本會暫時展緩、俟金價稍平、仍當照付、希轉知查照、

▲外部函中央秘書處、關於中留日學生東京沙基紀念日、日警誤捕黨員事、已飭駐日汪使向日政府提出交涉、

▲駐日使館呈外部、請償還日本正金銀行墊借經費、外部已函財部查照、

▲外交部接贛省府徑電、美敎士博氏夫婦現在永新匪窟無恙、業派員前往營救、

▲何成濬電外交部稱任豫被擄美籍金敎士已出險、抵維山、

禁烟會常會紀

▲本報念六南京電　禁烟委員會今日開四十三次會議、決議㈠邀內政部市政府首都警廳重商肅清首都烟毒辦法、㈡組國際戒烟等臨時委員會、請有關各部會及對烟禁問題有研究者共同討論、㈢依禁烟考績條例獎勵辦理廈門土販黃清安陳尙彩各案出力人員、㈣會同衛生部商參取締市上發售各種戒烟藥品、㈤咨教育部以後對於審查中小學教科書有關禁烟教材、得由該會派員參加意見、㈥建議國府對去年十二月間國聯限制製造麻醉藥品大會本國代表、擬由駐外使一人及該會二人爲代表、

中醫界革命之先鋒

新本艸綱目已出書

是書皆從日文譯出搜羅藥品至五百餘種各藥以化學分析其成分說明其功用詳而不繁簡而有要實爲漢藥數千年來未有之大發明每藥附錄日本之特效方及單方甚多屢試屢驗尤足寶貴確爲醫界有用之書存書不多購置從速樣本函索卽寄

精裝兩册實價十元郵費八角二分

上海梅白格路一二一號　醫學書局發行

中宣部闢外報造謠文

謂在華日文報紙全爲反動派作宣傳工具　吾人目之爲帝國主義者之一種亦不爲過

▲本報念六南京電　中宣部今日下午二時召集各報記者開談話會、到二十餘人、因該部代理部長劉蘆隱出席考選委員會、由該部秘書張廷休代表出席、報告㈠中宣部擬於最短期內召集全國新聞界共同討論改進報紙辦法、㈡金貴銀賤問題、綜合各方意見、中國實無恐慌之必要、正可利用時機、減用舶來品、以促國內工商業之發展云云、報告畢、旋散發中宣部闢外報造謠文而散、一錄文如下、

近來日文報紙刊載謠言、乃爲一般人所同認之事實、在吾人之見地、以爲中日兩國人民宜力求親善、而日本負言論之責者、斷不宜刊載關於中國內政之謠言、以引起中國人民之反感、此中利害、凡在兩國有遠大眼光之人、都應看個明白、但近來在中國境內之日文報紙則適得其反、吾人統觀此類日文報紙之紀載、自馮閻二逆叛變以來、幾乎祇載反動派所造不利於中央的謠言、而不見有馮閻二逆失利的消息、當中央討逆軍出發之初、馮閻方面卽宣傳各反動派如何合作、同時對中央傳播各種挑撥離間之謠言、於是中國境內之日本報紙所載者不曰中央內部之如何不穩、卽曰前方將領之如何爭地盤、從三月初間至四月底的中國日文報紙、大體是刊載此類謠言的、自五月以後、馮閻逆軍經過了多少重創之餘、逆軍內部已感經濟上政治上軍力上之竭蹶、欲求一種保存體面的投降方法來轉移慘敗的局勢、遂用了種種巧計來宣傳和平、於是在華各日文報紙、不是刊載張靜江發出和平通電的謠傳、卽是刊載南北妥協運動的風說、而且同時不斷的發出中央軍總退卻及某某重要將領負傷之僞消息、以圖造成一種替逆軍希冀和平的空氣、以過去此種事實而論、在華日文報紙不啻與逆方所定的宣傳計劃爲呼應、而陷於爲反動派作宣傳工具之境、吾人並不謂日文報紙之陷於此種境地、乃出自全數日文報紙當局之有意的作爲、但無論如何、事實上日文報紙無形中變爲逆方宣傳計劃之工具、已無可否認、至於山東一隅、在日文報紙的電訊中、晉軍幾乎是天天要進濟南城的、事實上濟南距晉軍前線是若干路程、日本電訊亦可以不加顧慮、此種孜孜不捨的謠傳、吾人幾乎除懷疑日文報紙有意引起日本國內輿論鼓吹出兵山東外、尋不出其他解釋、前若干時上海日報且以吾人批評刊載謠言之日文報紙爲有錯誤、實則錯誤乃刊載謠言者之錯誤、而糾正刊載謠言、則毫無錯誤之可言、吾人時時對日文報紙糾正謠言、目的在求根本上除去此種謠言所引起一般中國人民對於日本之反感、以期兩國人民能尋得一眞實了解的新友誼、若一方日以謠言傷害他方的感情、究有何益、吾人本不輕易以帝國主義者之名詞指摘他人、但如此種日以謠言傷害他國人民之感情而執迷不悟者、吾人目之爲帝國主義者之一種、亦不爲過、又帝國主義者之言行、不一定與其本國政府之政策相應合、譬如日本現內閣之政策、明明是表示不願干涉中國內政、致陷於田中內閣時同一之錯誤、但在華日本新聞記者或訪員、其言論行動能否不逾越其本國政府政策之精神、則另爲一事、蓋新聞記者之言論行動、乃個人的事、與其本國政府對外政策無關、以是之故、一國政府對外政策已改善、而其在國外之新聞記者個人、仍不改變其舊日之錯誤態度、亦往往有之、吾人亦不足爲異、故上海日報欲以日本現內閣之政策證明在華日本新聞界份子無造謠之作用、或某種日商無協助逆方之行爲、實無充分理由

清華驅喬運動

▲本報念六北平電　今淸華學生會招待報界、謂驅拒喬悉本全體決議、㈠淸華不爲一黨所操縱、㈡淸華不入軍政旋渦、㈢在暑假中學生回籍者多、在未經全體同意以前、任何人充校長、均拒絕、並聲明不是反對喬、並對閻之委喬亦無惡意、並電閻拒喬、電部拒羅、喬明日赴晉向閻覆命、

生丹

二角包生丹新增賽璐珞美盒

生丹蒙各界熱烈歡迎・精益求精・卽裝璜方面・亦力求美化・今於二角盒中・除賽銀一種外・又出一種賽璐珞美盒・計裝一百廿粒・形仿自來水筆而略短・便於懷中携帶・批發零購・尙祈從速・

勝過舶來之生丹
生丹之色香味功效等等・已經各界證明及用過者實驗・確與舶來品完全一樣・殆已勝過舶來品・

完全國貨之生丹
生丹所用原料・完全國產・且皆經過科學製煉・取精用宏・十分純淨・

挽回利益之生丹
舶來品行銷中國・爲數甚巨・自經生丹出世・功效勝過舶來品・遂得各界士女信服・挽回無窮利益・

夏令衛生之生丹
生丹可治夏令一切時行疾疫・凡係天時不正・身體不適・一服生丹・立覺精神爽凉・

懷中必備之生丹
每天常服生丹・助消化・長精神・且可辟瘟避穢・誠屬男女老幼懷中必備之妙藥・

上海白克路十四號　九福公司發行
各大藥房均有出售

泰豐罐頭食品有限公司

工商部國貨展覽會獎章

中華國貨展覽會獎憑

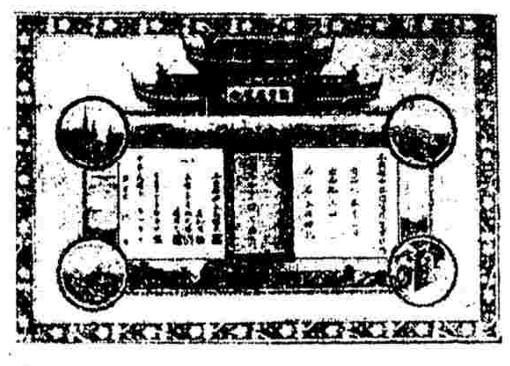

國民政府工商部

註冊商標

中華國貨展覽會獎憑

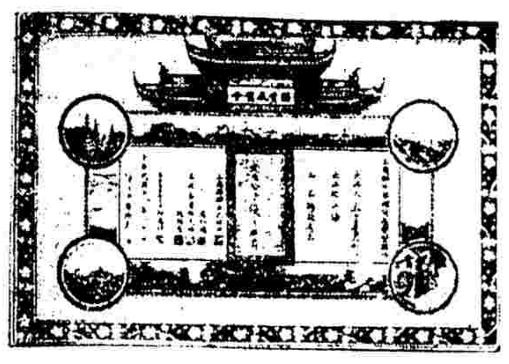

國民政府工商部

工商部國貨展覽獎章

各種餅乾最優等獎憑

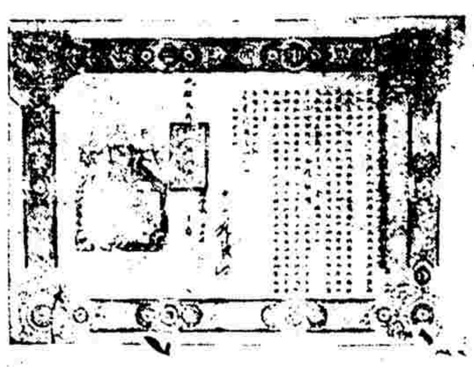

馬婆展覽會

各種餅乾罐頭品超等獎憑

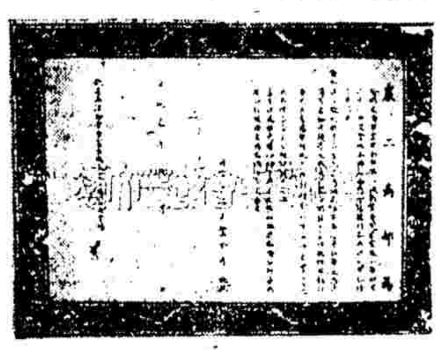

南洋勸業會

各種餅乾罐頭品褒獎大獎章

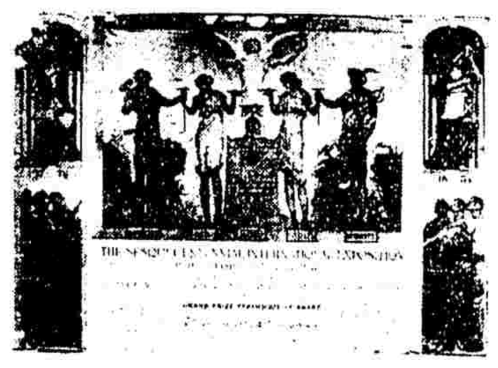

美國費城展覽會

各種餅乾罐頭品最優等獎

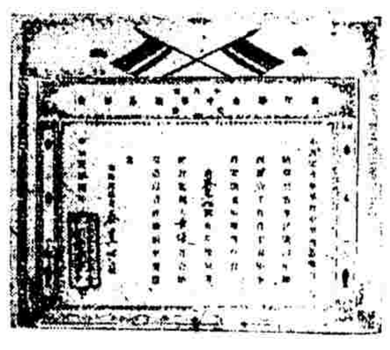

小呂宋嘉年華會

各種罐頭品最優等獎

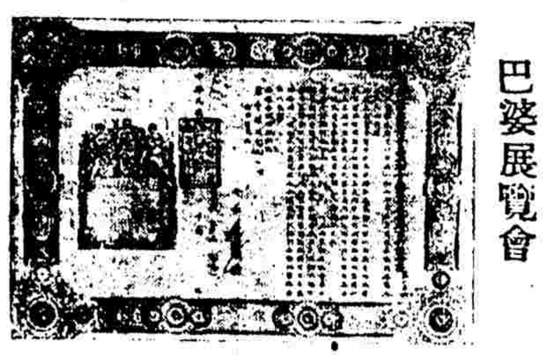

巴婆展覽會

萬國賽會罐頭品褒獎金牌章

美國巴拿馬

各種餅乾罐頭品獎牌證明書

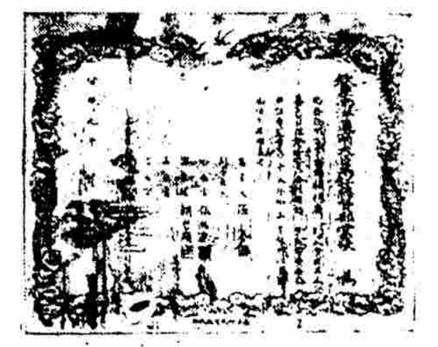

松江府物產會

袁世凱氏到會參觀後之題贈匾額

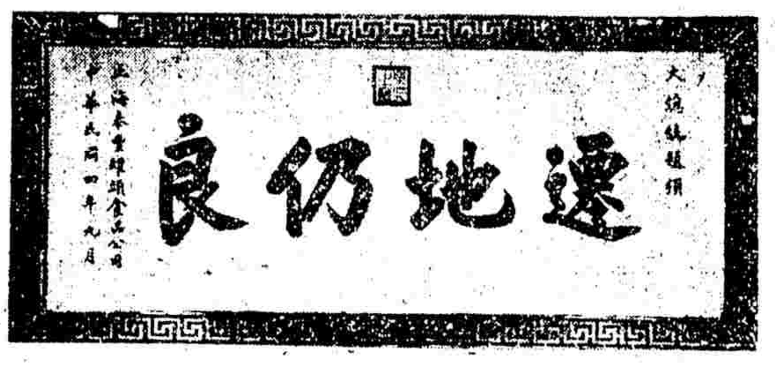

各種餅乾罐頭食品特等獎憑

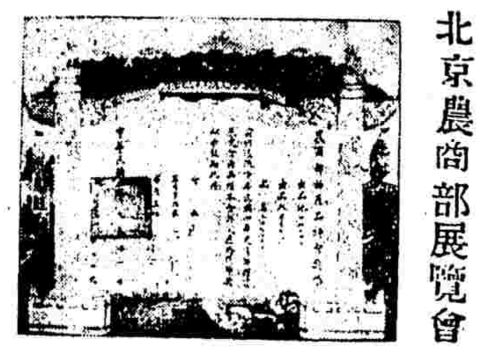

北京農商部展覽會

萬國賽會餅乾褒獎金牌章

美國巴拿馬

各種罐頭食品優等獎憑

義國都郎博覽會

各種罐頭品餅乾優等獎狀

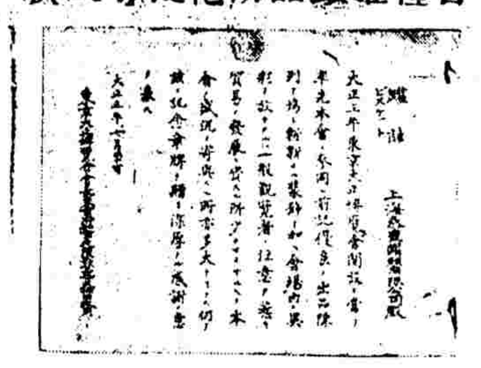

東京大正博覽會

各種餅乾罐頭食品褒獎優等

荷屬三寶壠賽會

各種餅乾優等獎憑

義國都郎博覽會

蔣介民律師代表泰豐罐頭食品有限公司啓事

茲據當事人聲稱本公司早經依法註冊已開設二十五年以雙喜爲商標所出各種餅乾及各種罐頭食品行銷國內外銷路頗廣近據各代理店及主顧等函告時有奸商將低劣貨品改頭換面假冒影戤本公司出品等情發見此種不法行爲關係本公司營業信譽甚重請爲依法辦理等語前來據此查假冒影戤有違犯國法合先代爲登報警告假冒影戤者注意外復爲從詳偵查一經查實當依法辦理決不寬容此啓

事務所　山東路一六二號時事新報館二樓　電話一九三六〇號

本公司所出各種餅乾・及各類罐頭食品・行銷國內外・與社會人士相見以來・已有二十五年之歷史・在此二十五年之過程中・無一不實事求是・誠實自礪・是以所出諸品・頗得社會人士之歡迎贊許・故歷屆國內外各處賽會・皆得有超等大獎章・及最優等獎憑・獎牌・褒獎狀・匾額等・如上列所列者・近蒙

國府提倡國貨之熱誠・經工商部財政部兩部之審查・本公司所出各種餅乾・及各種罐頭食品・均屬合格・特予運銷外洋各國・完全免稅・中國境內・除完納出口稅外・所過沿途關津概免重征・通行無阻・

本公司一方面・除感激政府免稅提倡國貨之美意外・一方面尤積極進取・期所出各品・更臻美備・上副國府期望之殷・下答社衆惠顧之誼・

再者・近據本公司各代理店・及主顧等函告・時有奸商・將他種低劣貨品・改頭換面・影戤假冒本公司出品等情發見・此種違法行爲・實屬痛惡・現除委托蔣介民律師・代爲依法追究外・嗣後希請注意・凡對於本公司所出各品・均以雙喜爲商標・即各種裝盒及罐頭包皮紙等亦均有泰豐罐頭食品有限公司等字樣務祈認明・方致不誤爲要・此啓

總公司上海南京路二五五號　電話一二九〇九號
製造廠上海小沙渡路二一號　電話三〇二〇八號

海軍部籌畫海防

建造巡洋等艦九艘 於兩年間分期訂造 共需費一萬萬餘元

海軍部以我國海岸線、綿長達千里、鞏固國防、首在海軍、惟因歷來限於財政、致艦隊建設計划、未克積極進行、現在海軍力量、尙屬幼稚、國內各重要港口、雖經分派現有艦艇駐防、而能力有限、時覺不敷分配、至外艦擅入港口、動輒藉保僑爲名、於我國海疆防務上不無妨碍、是以整頓海防、實爲當務之急、値茲訓政時期、海軍建設、誠屬根本要圖、該部已將海防大計划、審度國家財政情形、在可能範圍內、擇其必不容緩者、籌划進行、擬添造驅逐艦四艘、約須二千四百萬元、潛水艇二艘、約須二千萬元、共計需款一萬萬〇四百萬元、此種計劃、於兩年間分期訂造、按月撥付價款、爲數尙不甚鉅、在中央方面、尙能籌措、而海軍得此數艦、可略樹建設之基礎、於國防海防上、獲益誠非淺鮮、此項計划、業已備文呈請行政院、轉請國府審核云、

駐漢法領蔑視公理

對該國水兵槍傷我警士案 竟籍口條約希圖狡賴卸責 反向我市府提出無理要求

本月十四日駐漢法國軍艦水手、槍傷我國警士、經我國當局向其提出嚴重交涉、各情已誌前報、昨廿三日市府接法領博德期復函、不但不承認爲法水兵槍傷、對於我國警署爲証明爲法水兵、槍傷而收押之法水兵、提出抗議、法人之狡滑於茲可見矣、茲將其原函錄後、逕復者、接准日昨大札、藉悉種切、茲爲繼續前星期日晨雙方之談判與當時交給台端之函件、本領事對於十四日夜間發禍之時、第十一署處置之方法、特再向貴市長提出嚴重抗議、查本領事所以執定此點而再三論之者、卽貴國主管各當局、均似忘却履行中法所訂各條約、因法僑應受法國當局之裁判、尤其是海軍船員、故公安局當道之責任、應立將水手移交其官長辦理、而官長則移交艦長辦理、蓋遵照貴我兩國之條約、卽有發事之兇首、亦當如此辦理、乃必使本領事深夜與台端接洽、始得証明無罪之海軍官長葛卿君釋放、至於事實方面、則停泊本埠之兩軍艦艦長已經與本領事會同詳細審查其事、其詳情如下、(一)海軍軍官葛卿君、當時本在馬爾儒號艦上、因艦長得悉發事消息後、葛卿君始奉艦長之命、與他一同陪偕往發事地點調查、且驗明伊之槍口與開放之子彈不符、(二)法水兵不能作爲在二曜路亂放槍之負責者、因敝國水兵登陸絕對禁止携帶槍枝、且經十一署長在巴勒麥日咖啡館賭搜索週身、尤可爲非法水兵放槍之證據、惟有人報告台端、以發禍時街上僅有法兵而已、此種報告、本不難向台端指明其不確、因當時尙有一他國水手、亦在此街受傷、可知街上不僅正法水兵而已、本領事本無須指摘何人、然亦不能聽該流言之亂入聽聞、(三)尙有在頭而盂多咖啡館內之法砲手兩名、當其外出時、亦被捕往十一署、既被綑繁、復遭虐待、恐彼等在此被拘時、並未報告該署理長、附上醫生証明書、以備參考、再本領事須知此舉絕係有人妄認葛君爲放槍兇手、用謠言激怒警察與民衆、幷欺騙十一署長、以致開始、卽在一種謬談之綵素上使警局與司法方面失却且偵查、法水手被拘數小時、海軍長官一員、則被拘時間更長、均如其他罪人同樣拘押、旋又橫加暴力於與此事絕無關係之法水手兩名、殊屬不當、相應函達貴市長、請煩查照、(一)關於侮辱法海軍官長及法水手應向敝國海軍司令官道歉、(二)懲辦行兇之禍首、至於敝國政府、將來或有其他要求、本領事當先代保留、所有前夜間一點鐘、承台端予以接見、本領事與敝國馬爾儒艦長、無任紉感、特此鳴謝、順頌日祉、

陝災待賑

今歲災象又成

(陝西來電)時事新報鑒、陝西各縣低窪之地、種有二麥數成、春來雨暘時若、禾苗甚佳、陰歷四五月之交、糧價逐漸低落、小麥由五元餘跌減至二元七八角、迺小麥開花之際、大風數日、以致二麥秀而不實、實而不滿、每畝僅有二三成收數、糧價復漲至三元以上、再近二旬來天復缺雨、已種早秋又呈乾枯之象、晚秋未得如期播種、人心如驚弓之鳥、惶惶不可終日、目下災重各縣之災民、賴各善團散放急賑、于短期間得以度命、蓋各慈善家會商預計每個災民得賑款三元、卽可保全其生命至一月之久、故上海濟生會張賢濟先生等于最近二旬間在武功一縣散放急賑約十二萬元、受賑者一萬數千戶、得救者約計四萬人、其他災重十餘縣、由華北慈善聯合會同顧實濟會孝惠學社世界紅卍字會中華總會分負散放急賑之責、所救者自不在少數、惟各善團賑款多已散盡、散放委員將陸續東返、日後已被救活災民之生命尙望各地善士籌募賑款源源來陝、繼續維持、陝西災情通訊社叩文(十二日)

(陝西來電)時事新報社鑒、陝西之藍田縣、本年災輕之區、去冬所種豌豆、豐今春所種早秋棉花綠豆等、被綠蟲所食、所留根莖、亦皆乾死、盡成白地、二麥將熟時、連日妖風成災、黃者立見搖落、未熟者一概吹乾、因此收數極少、農民生計日漸艱難、天復缺雨、晚秋未安、預測該縣此後災情定必較往昔爲烈也、陝西災情通訊社叩元(十三日)

教部獎勵捐資興學人員

教育部獎勵捐資興學人員、計蘇金門王一等獎章、馮曉青任琢新胡運生二等獎章、中華總商會等一等獎章、鄂王文光三等獎章、朱東青裴煥章李士珏二等獎章、魯崔袁淑峻二獎章、遼劉信元三等獎章、

蘇省府常會紀

決改革田賦財政計劃

▲本報廿六鎭江電 蘇省政府今日開常會、議決改革田賦財政計劃、從兩種調查統計入手、(一)調查田賦統計、將各縣田賦科則重行釐訂、改爲三等九則、(二)調查縣財政統計將從前漫無統計各自擴張帶征專款之原案、重行修正、劃作百分比、通盤支配、並推陳其采起草帶征畝捐各項專欵稽核辦法、

引翔鄉明日賽馬

本會於六月二十八日二十九日在引翔鄉舉行第八十二期賽馬兩天每日下午一點起賽各賽十二次會員搖彩套頭票每天每套售洋念七元可向靜安寺路一二一號甲本會搖彩部預定特此公告

上海中國賽馬會謹啓

上海證券物品交易所股份有限公司召集第二十一次股東會通告

本所定於七月二十七日(星期日)午後二時在本所市場開第二十一次股東會(其入會證等件另行分送凡我股東務希屆時到會爲盼股票過戶等事業已照章停止合併聲明)

理事長虞和德謹啓

中國通商銀行添設漢口代兌處通告

茲將本行添設漢口及原有外埠代兌鈔票處地點列下

漢口　源裕銀號(鄱陽街)
南京　上海商業儲蓄銀行(下關)及兩辦事處(北門橋)(城南)
蘇州　順康莊(城內中市街)
杭州　浙江地方銀行(清和坊)

明華商業儲蓄銀行

聯合智識平民階級　服務社會提倡儲蓄　爲顧客存戶謀便利安全。

分支行及代理處　青島　天津　北平　寧波　漢口　南京　杭州　蘇州　濟南

北京路河南路口

昌興公司 坎拿大皇后船

准七月一日禮拜二由滬直放香港兼往小呂宋

船內侍役週到統艙寬敞搭客請移駕臨外灘四號本公司客票間接洽爲荷　電話六五五八一

京滬鐵路工務處招標通告

本路現擬招標承造(一)展築無錫旅站站屋及月台雨蓬(二)建築蘇州滸墅關間八十九公里附近柵門夫屋一座及廁所之包工中有願承造者應於十九年七月一日後至上海北站上海總段工務處繳納印製費洋一元購閱圖樣及說明書等此項印製費概不發還並定於十九年七月十日下午三時在上海北站總段工務處當衆開標特此通告

建設委員會電氣事業公債基金保管委員會通告

爲通告事查十九年六月三十日爲建設委員會電氣事長短期公債第一號息票開始付款之期所有千元百元十元三種應憑正式公債息票持向中央中國交通銀行暫時支取息金特此通告

兒科推拿 初版創刊 發售預約

推拿捷徑 (馬玉書著)

本書內容

此書係爲家庭應備
不藥推拿能愈百病
家人細心按圖療治
足以保障兒童生命
識字女子學成爲業
按摩救世功德無量
一免損傷小兒正氣
一免病時臨診金錢
一免夜間有病驚恐
一免醫藥一切藥費

預約辦法

本書用瑞典紙布面金字精裝便於携帶每部定價兩元預約期內特價一元四角國內寄費加一與書欵均須先繳外埠准用匯票但郵票代現一分四分

預約期內

本埠自六月廿六日起至七月三十一日截止外埠延十天預約人(姓名住址)務須寫明以免將來寄遞遲誤書印無多

總售券處

上海法租界太平橋西門路潤安里馬玉書兒科推拿診療所

東省叢刊 東省刮目論

日本藤岡啓著　湯爾和譯

此書係日人所著,共分五章:第一章從日本所見之東省;第二章從歷史上所見之東省;第三章從地理上所見之東省;第四章從富源上所見之東省;第五章開發富源必要之諸政策。全書以第四章最爲重要,著者將東省富源分爲農業、礦業、林業、牧畜業、及水產業五類,詳述其產地與產量。東省地勢之重要,物產之豐富,已漸能引起國人之重視,今讀此書更足以令人動心駭目而謀開發之道矣。

硬布面　四開本　二五〇頁　定價二元　郵費五分

商務印書館

說文稽古篇

程樹德著

定價四角五分　郵費二分半

我國史籍大都略於民間風俗,學者欲考古代社會情狀,每苦無由。此書因字求史,披砂簡金,於段桂王朱諸大家之外,別闢蹊徑,不獨於漢以前之制度風俗發見不少,且行文雅潔,每舉一事,徵引極博,研究文字學及古代史者閱此一編,必能增厚興趣不少也。

說文解字研究法　馬叙倫著　定價一元四角

商務印書館啓

兒童世界 第二十五卷

十四期

洗澡(彩色封面)　驢子的故事(續)　印度的革命偉人甘地(名人故事)　蜘蛛結網(詩)　俠客邊城(中國故事)　空中的隧道(熊夫人幼稚園)　我們的家畜(兒歌)　怪馬騮(童話)　異方人的故事　願望(童話)

十五期

分點我吃(彩色封面)　驢子的故事(續)　蒲公英(兒歌)　一張牛身照片(滑稽故事)　騙子和呆子(故事)　大將槐榮(外國故事)　箱子裏的猪兒(熊夫人幼稚園)　異方人的故事(續)　小太陽光(小童話)　懸賞第二十九揭曉　自然不錯(童話)

每冊三分　全年五十冊　連郵一元一角半

商務印書館啓

夏季大廉價

實價書定價書一律對折　本月三十日止

泰東圖書局

浙江民政旬刊第念六期出版

目錄

意大利地方自治……徐宏士
統計學概說……黃仁浩
貧民救濟與公益質店之設立(續完)……湯濂甲
美國市政府的現行體制(續完)……古有成
都市衛生(續)……沙古山

定價每冊大洋一角半年一元六角全年三元郵費在內

發行處浙江省民政廳

中華職業教育社遷移通告

本社定於六月三十日遷移至法租界霞飛路華龍路轉角新社所內此處在法租界自東西北二面來者可由霞飛路進出法租界之徐家匯路者可由辣斐德路朝北進陶爾斐斯路便是除分函通知外特此布告諸希公鑒

中華職業教育社 全國職業教育機關聯合會 通告

本社本會定於七月二十日起至二十二日止在上海法租界霞飛路華龍路轉角本社新社所舉行第十一屆社員大會暨第八屆聯合會年會同時舉行成績展覽會希各地社員暨聯合會會員准時到會爲盼如有議案於七月十五日前寄到中華職業教育社內籌備處爲荷

交通部吳淞商船學校招生

學級及名額　駕駛正科一年級三十五名　駕駛預科一年級十名　輪機正科一年級四十名

資格　正科高中畢業或有同等學力者　預科高中肄業或有同等學力者

科目　正科黨義國文英文數學（代數幾何三角）理化力學體格檢查　預科常識測驗口試

報名期　七月一日至十九日

報名處　上海黃浦灘七號通商銀行四樓航政局籌備處及吳淞砲台灣本校

手續　投考者於報名時須繳四寸半身照片一張填寫履歷書並繳試驗費一元

考期　七月二十一至二十三日詳章向本校函索

考試地點　吳淞砲台灣本校

國立勞動大學全體學生啓事

本校全體同學自聞教部有停止本校招生及改組消息後憤慨異常比即開會議決一致反對近聞某方假借社院「一個學生」名義函致部內容荒謬選出保提造代表特此聲明嗣後對外一切文件非經全體同學六二二之代表署名負責概作無效

南洋高商 南洋男女 女子高中 暨 兩暑期校 第十屆招生

本男女兩校暑期學校辦理多年成績卓著除秋期定於七月一號第一次招考之外今先將暑期招生章程列下（編制）男女兩暑校均設大學英文科中學英文科小學英文科（科目）英文數學文科速記打字簿記理化體育歌舞（優待）學費廉宜並有減費辦法又援舊例設獎學金券四百元男女共二十額又利便兩廣學生膳食起見特添設廣東廚房（開學）男女兩暑校均定七月五號開學即日可報名詳章備索 又秋期定於九月一號開學（校址）男女兩校均在北四川路底天通庵火車站對面（注意）南洋高商十週紀念刊印刷美麗廣贈各界函索附郵票一分

中法國立工業專科學校附中招生

（學額）高級中學一年級新生八十名二年級插班生二十名三四年級插班生俟九月開學續招（資格及年齡）新生以初中二年修業爲合格插班生須有法文相當程度年齡約在十四五六之間（報名期）即日起至七月十二日止（試驗期）七月十五日上午八時開始（報名手續）呈驗原校證書並半身相片兩張報名費二元（試驗科目）新生黨義國文算術地理歷史插班生加法文及法文算術（附告）校址上海辣斐德路一一九五號簡章函索即寄

英文中國民族週刊

The Chinese ... on

第一卷第二號

定價　每期二角　全年七元　國外十元　郵資在內

要目

社論
- 幸博森强佔天津海關
- 銀價之慘跌
- 上海租界電話出售問題

特著
- 銀價慘跌與商業　戴季陶
- 上海之防疫　伍連德
- 中國境內之外國勞工　王人麟
- 中國之紗廠　李炳郁

經售處　上海商務印書館及各大書坊均有出售
發行部　上海九江路C字一號四樓

中華書局

西康問題　陳重爲著

一冊　一元五角

西康僻處邊陲，知者絕少，但地域之廣，蘊藏之富，今日處境之危，未來希望之大，在在有詳細研究之必要．著者爲熱心解決西康問題之一人，並曾親往該處實地調查數次，一切敘述，不僅可供注意此問題者之參考，並可補史地專家研究之不足，與本局前出之新疆遊記一書，實近年出版界研究邊防問題之雙璧也．

中國近百年史資料	左舜生輯	二冊	一元八角
西藏交涉略史	謝彬編	一冊	二角
中國喪地史	謝彬編	一冊	四角
新疆遊記	謝彬著	一冊	一元二角
雲南遊記	謝彬著	一冊	一元
國恥史	蔣恭晟編	一冊	一元二角

（庚90）

蒙古會議後之政教爭潮

蒙古代表呈國府攻擊章嘉

（南京特約通信）頃晤蒙古某代表談及蒙古會議後情形、據云、蒙古會議、所議决各案、已送呈政府、將來施行方法、仍須候政府決定、惟蒙古會議後、有一事足述者、即在蒙古會議後已引出一政教爭潮是也、緣蒙藏俱信奉佛教之區、活佛中稱教主者有四、後藏達賴最尊、次則前藏班禪、又次則庫倫活佛、又次則西甯活佛、此四活佛、皆有極大之潛勢、達賴爲後藏教主、班禪爲前藏教主、庫倫活佛爲內外蒙古教主、西甯活佛爲青海教主、皆有絕高之教權、至於政權、前清時、并置駐藏辦事大臣、駐庫倫辦事大臣、駐西甯辦事大臣、尊管西藏、蒙古、青海政務、而蒙古政教、向來分之不斷、蒙古政權、皆處各盟盟長、各旗扎薩克掌管、而喇嘛僅能專管教務、不能干涉行政、民國成立、改辦事大臣爲辦事長官、政教仍舊劃分、至庫倫、拉薩獨立、外蒙與後藏、將駐在辦事長官驅逐、遂併奪得政權、然外蒙獨立、係受俄人所嗾使、後藏獨立、係受英人所嗾使、故外蒙獨立未久、庫倫活佛、即被俄人所廢、由青年黨改組外蒙政府、宣布尊丹巴、卒以鬱恨而死、後藏達賴、自獨立後、事事爲英人所挾、已國勢極不自由、將來是否不步尊丹巴之後塵、非爲中華民族、以圖自立、前途甚可悲觀也、前藏班禪、爲英人所忌、現尙駐錫遼甯、返藏遙遙無期、所幸僅一西甯活佛、仍安坐禪床、享其青海教主之尊榮、蓋亦幸西甯辦事長官雖撤、而鎮守使在焉、其教權賴有鎮守使之保護耳、至於北平大國師章嘉呼圖克圖、在前清時、其制原與教主異、蓋達賴、班禪、庫倫、西甯、四活佛、俱有領地、而章嘉所管、僅北平、東陵、西陵、灤陽、多倫等處、大廟十座、章嘉呼圖克圖者、爲北平八大國師之一、清制、北京有呼圖克圖八、（即八大喇嘛）或封國師、或封禪師、名號不等、俗統稱爲八大國師、而章嘉呼圖克圖、爲呼圖克圖首領名號、即喇嘛印務處掌印是也、印務處、有掌印一、副掌印二、皆由理藩院、於八大喇嘛中選派、三年一易其人、其差事、係專供內廷喇經、至於管理屬廟錢糧、則有兼行章京任其事、兼行章京者、係理藩院所派、蓋本爲理藩院章京、而兼印務處事也、領放各廟錢糧實權、多操自此輩章京、掌印副掌印簽定之事、非得兼行章京副署、其印不發、即發出亦不生效、民國成立後、理藩院改爲蒙藏院、印務處仍屬蒙藏院管轄如舊、惟錢糧多不能按時照發、印務處經費短絀異常、章嘉乃恒至內蒙募佈施維持、與內蒙喇嘛始生關係、國民國破除迷信、對喇嘛不重視、故掌印三年一易之制遂廢、章嘉乃得無形連任迄今、迨革命軍到北平、白雲梯以此項機關、實爲無用、欲將其封閉、後由劉樸忱爲向政府關說、始得豁免取消、并保章嘉爲蒙藏委員會委員、從此各廟錢糧八千元、章嘉得此錢糧鉅款、并不發各廟、即將印務處改爲喇嘛事務處、擴充組織、設兩廳、曰廟務廳、曰事務廳、并設六科、置衛兵、驟然成一喧赫之衙門矣、章嘉既得政府如此重視、遂儼然以黃教首領自居、近以蒙古會議、各盟旗選派代表、多未與之接洽、故對此次蒙古會議、頗多不滿之詞、以蒙古方面、以爲政自政、教自教、況章嘉地位、平日所管、不過北平一城、其教權且不過如是、今欲干涉蒙古政權、蒙古代表、俱滑不怕平、已具呈國府、對於章嘉、亦不免有所攻擊、現國府對於此項呈文、尙未批示、將來對于此項政教之爭、尙不知如何解決云、（尊聞六月廿五日）

粵省十九年度收支預算概況（續）

㈩司法歲出臨時門、第一段高等法院及所屬各機關預備費三六二八〇〇·第一項各地方法院及庭丁警服裝費三〇〇〇·第二項各監所囚犯棉衣蓆扇費三六〇〇·第三項各地方法院分庭派解人犯費四·八〇〇·第四項各監修理費三·六〇〇·第五項廣州監獄作業基本金二·四〇〇·第六項各監所囚犯鐐銬費五·四〇〇·第七項籌設全省各新監建築費三四〇·〇〇〇·（查籌設全省各新監建築費擬改爲籌設廣州新監建築費、擬定支三十四萬元、）臨時合計三六二·八〇〇·歲出經臨總計二·一八八·四·㊟農商費歲出經常門、第一款廣東建設廳所屬農業各機關四〇〇·二一二·第一項、農林局及附屬機關九九·七二〇·第二項瓊州農林試驗場二一·二二〇·第三項潮安模範林場一四·第四項南華一四·〇六四·第五項德慶一四·〇六四·第六項項湖一四·〇六四·第七項貫浮一四·〇六四·第八項改良蠶絲局九六·六七二·第九項生絲檢查所二二二·三八〇·第二款廣東建設廳所屬工業各機關一三〇·七·七五八·第一項工業試驗所六〇·六〇〇·第二項新式士敏土廠擴借經費一、二〇〇·〇〇〇·第三項保管皮革廠一·九二〇·第四項度量衡檢定所三三·七一二六·第三款廣東建設廳所屬漁業機關一五〇·七二〇·第一項水產試驗場一五〇·七二〇·經常合計一五八·六九〇·㊂農商費歲出臨時門、第一款、廣東建設廳所屬農業機關二六〇·二二七第一項瓊州農事試驗場建築購置等項臨時費四六·六一六·第二項改良蠶絲局各項臨時費八·九八〇·第三項農林局及所屬機關四六·五五一·第四項生絲檢查所開辦購置費一五八·〇八〇·第二款建設廳所屬工業各機關三六·四〇〇·第一項工業試驗所三六·一〇〇·第二項度量衡檢定所開辦費三〇〇·第三款廣東建設廳所屬洋業機關一一七·二〇〇·第一項水產試驗場營造購置等費一一七·二〇〇·臨時合計四一三·八二七歲出經臨總計一二二·七二·五一七·㊂籌還債款及預備金、第一款、籌還內外債本息一〇·九四八·一三八·（查此款內外債擬預算照列、但仍應轉察省庫財力酌量償還）、第二款、預備金一·二〇〇·〇〇〇·（查此款預備金係預備原有預算不足開支及預算外支出之款、每月一十萬元尙非過多、擬核定照列）歲出經常總計二二·一四八·一三八、㊇內務費歲出經常門、第一款、廣東省政府保安隊各項經費七五八·八六五、第一項保安隊經費三四·九〇八（此項照規定月額編列、擬核定照列、惟籌備處係屬臨時性質、一俟裁撤即行停止、）第二項保安隊敎導總三三二·三九三、第三項保安一大隊三九三·三六六、第四項保安一大隊草鞋費八·一九八、經常合計七五八·八六五、㊄內務費歲出臨時門、第一款、省政府保安隊購械費一五〇·〇〇〇、臨時合計一五〇·〇〇〇、歲出經臨數計九〇八·八六五、歲出各費經常總計二四·〇五八、六二八、歲出各費臨時總計五·五七二·一〇九、歲出各費臨總計三九·六三〇·七九一、

徐州警備司令

▲本報念六徐州電 宋潤田昨到徐 宋潤田今日由大汶口來徐、就警備司令職、

鄂境匪訊

▲本報念六漢口電 近來鄂境匪共在平漢線楊家寨魏家店陸家山各站發現劫車情事、

北平中法大學招生廣告

服爾德學院　居禮學院　陸謨克學院　孔德學院　附設高中

（孔院）各系一年級生（高中）一二年級生（報名）自七月十日起至二十二日止（檢驗照片）自七月二十三日起（考期）自七月二十九日起　服院　居院　陸院　本科一二年級生　預科一年級生（報名及考試地點）（服院）北平東皇城根二十九號（居院）北平東皇城根三十九號（陸院）北平東皇城根二十九號（孔院）北平皇城根門外北池子（附設高中）北平東皇城根二十九號　招生簡章向上海法界福開森路三九三號中法大學上海事務處函索即寄

上海美專第二十五屆學期成績展覽會

（日期）自六月廿五日起至廿七日止三天（時間）上午九時起至下午五時止（會場）菜市路南段四百三十號本校　附啟　歡迎參觀無須入場券

上海美專西洋畫系暑期學校招生

學期　自七月十四日起至八月十六日止

報名　自即日起至七月十四日止

章程　函索即寄須附郵票一分

校址　法界菜市路四百十號本校

招生委員會啓

持志大學暨附屬高初中招生 男女

大學部文科國學系英文系法政科政治系法律系商科各一二年級　中學部高初中一二三年級　考期七月五日　報名日期六月十六日起　報名地點（一）江灣路本校（二）西門方斜路念二號律師事務所　報名手續詳招生簡章函索須附郵票四分空函不覆

大夏大學附設大夏中學招考 男女生

本校本年度招考初中一年級新生二三年級及高中一、二、三年級插班生男女兼收　報名日期自登報日起　考試日期七月五日六日　章程印有大夏中學一覽函索附郵八分　招生簡章函索即寄（校址）上海膠州路三〇一號　乘十六路無軌電車直達校門（附註）報名考試均在本校

復旦實驗中學招生

（年級）初中一二三年級及高中一二三年級文理商科（報名日期）七月六日至八日（試期）七月九日及十日（投考手續）在報名期內親自來江灣本校報名繳報名費二元半身照片一張並須呈驗以前所在校畢業證書及成績單（考試地點）在江灣本校（附告一）考試時本校供給午膳（附告二）如索章程及投考須知須附郵票四分空函不覆　校址江灣翔殷路

復旦實驗中學暑期學校招生 男女生

（一）宗旨　利用暑假光陰補習實際課程（二）編制　分高初中二組（三）期限　六週（四）報名　自即日起七月二日止（五）上課　七月三日起八月十二日止（六）章程　函索附郵一分（七）校址　江灣翔殷路

國立浙江大學十九年度招生廣告

（一）本大學本年度招考一年級新生之學院系科名額　1.文理學院　文科　理科　共六十名　2.工學院　電機工程科　化學工程科　土木工程科　3.農學院　（二）報名日期七月十四日起至十七日止　上海試場在徐家匯交通大學　日止將報名單及各項證件掛號寄杭州市大學路（原名蒲場巷）本大學招生委員會（三）試期及地點　七月十八日上午八時起至二十二日上午十二時止在杭州上海同時舉行　報名及入學手續應繳費用等均詳招生簡章內　招生簡章及報名單附郵票四分向本大學招生委員會函索即寄

浙江省建設廳通告第十一號

查本廳對於人民呈文、均係隨時核批揭示、茲爲便利人民起見、除已揭示外、特再將本廳呈請辦法規定如下（一）具呈人姓名及詳細地址……

上海特別市政府布告第一七〇號

爲布告事、據報本市米價近數日來高漲已極、查係運自蘇皖各產地及運遞困難所致、本市各米商所存洋米亦復不少、……仰全市民衆一體周知、本市存米充裕……

修理恆豐橋禁止車輛通行

本局現定於本月二十七日起開工修理閘北恒豐橋、所有各項車輛一律暫禁通行、改由新閘橋及烏鎮路橋往來、特此通告

上海特別市工務局通告

上海特別市工務局招標承辦工程材料通告

本局前以築路工程需用砂石等材料甚多曾於上年五月間將一年內需用數量招商投標承辦在案茲查合同定期業將屆滿特再將此後一年內需用材料數量繼續招商投標願承辦者可於六月二十六日起來局領取章程照章投標準於七月五日下午二時在局當衆開標特此通告……

中國國民黨上海特別市執行委員會通告第九號

爲通告事查租界電話公司早經交通部及各團體主張由我國收回自辦在案近聞該公司定於六月二十七日召集股東大會解決出售與洋商等情此事關係國家主權及市民福利至爲重要且鉅凡我籍股東屆時切勿出席俾示一致貫徹收回主張特此通告

絞盤牌香烟

即白錫包

吸絞盤牌香烟
風頭十足

CB-152

鄂黨部電東北

催出兵入關

▲本報念六南京電　漢口電、鄂省黨部昨電張學良、促就副司令職、即日率大軍入關討逆、

蘇俄外交祕密

被法國報紙揭破

▲本報念六南京電　外交息、蘇俄外交祕密及政治偵探團在世界活動情形、業被法巴黎晨報揭破、

蘇省京市劃界解決無期

省方擬推翻前案理由有二

市方已得之權利不肯犧牲

蘇省京市之劃界問題、經本月十九日雙方代表在內政部舉行會議、京方出席代表之權限、爲根據內部前次呈請行政院、指令劃分界限、會商一切交割之手續、省方出席代表所持之理由有二、㊀前次行政院指令劃分之區域、爲南京特別市之範圍、茲京市業由國府明令、改爲普通市、其區域似無擴大之必要、擬重新會議劃分、㊁同時發生民衆之請願、是黨的政府、不應過拂民意、省方提出以上之二項、市方代表當然無權接受、內部居中亦無法調停結果、雙方請示後、再期開議、如此是省方之意、擬推翻前議、再行劃分、市方以已得之權利、亦不肯犧牲、請示不過爲延緩之借題、是省市劃界一事、長此擱延、難有解決之期矣、昨傳展期一星期將開會、聞頗不確、因省方代表返鎮後、迄無表示到京云、

美國研究對華商業

准撥美金二萬元爲經費

銀價亦爲研究問題之一

國民念五日華盛頓電　參院今日通過決議案、准撥美金二萬元、以充議會休會時、外交委員會研究對華商業經費、此案蓋根據關特門氏決議案、許外交委員會研究任何國條約中關於商業之條欵、並其他攸關商業之情況、聞銀價賤落之影響將來亦爲研究問題之一、

英報論銀價跌落

銀幣成色低爲跌價一因

今後中國用銀亦將激減

世界新聞社譯倫敦經濟時報云、去年世界銀產額、計二萬五千六百五十萬盎斯、比一九二八年產額略減、在此總額中、墨西哥佔百分之四十一、美佔百分之念四、前十年間、全世界銀產額約增百分之四十八、美國產額增加有限、此外大產銀國爲玖拏大祕魯澳洲、世界銀產額之百分之七十五作鑄幣之用、其餘則作美術工藝之用、去年印度及中國吸收全世界銀產百分之七十、中國佔一萬三千七百萬盎斯、印度佔八千二百萬盎斯、現在銀市跌落之主因之一、爲若干國家停鑄銀幣、致銀之要求驟縮、印度政府已採用金本位制、現正出售存銀、至於中國愷滿樂委員團條陳逐漸改用金本位制、以鞏固幣制、恐不久亦將實行、則用銀亦必激減、又一原因、則爲銀幣成色之減低、在一九二八年、僅英法比三國、成色減低之銀幣達三千八百萬盎斯之鉅、銀價跌落、產銀者最受影響、如緬甸採銀公司在去年六月三十號爲止之一年間、採出銀七百三十七萬六千八百四十一盎斯、一進一出、關係甚巨、而各採銀公司之股票價值亦必跌落、至於曼哲斯德與中國貿易往來、仍以銀爲根據、銀價跌後、交易驟減、大感困難云、

錫礦縮減產額

礦主聯合會之決議

路透念五日倫敦電　今日錫礦主聯合會執行委員會通過一議案、主張從六月一日起、各錫礦一致縮減產額、照一九二九年額量減少百分之二十、按季計算、並主張在此後三個月內、全停礦中工作兩月、

美當局之聲明

爲我國賑務事

國民廿五日華盛頓電　此間當局今日聲稱、閱中國寄來之報紙、知五月五日電傳胡佛總統、及美國紅十字會副會長白克尼爾氏在該會年會所發之演說、有傳訛處、胡佛總統惟稱揚紅會之事業、至主張中國賑務由教士購辦賑糧、及就彼等所知地方情形、監督放賑者、乃白克尼爾氏、非胡佛總統云、

英國造艦

程序已宣布

路透二十五日倫敦電　海軍大臣今日在下院宣佈政府造艦程序、計三吋砲巡艦三艘、驅逐艦九艘、潛艇三艘、運兵艦四艘、凡此新艦、皆用以抵補廢艦、俾海軍得行使其尋常和平職務、費用分三年付清、共約英金九百萬鎊、

日絲市仍暗淡

人造絲亦減工

電通念六日橫濱電　昨日絲市遠期收盤爲七十五元、係大正四年六月以來之新低價、前途暫無恢復之望、依然繼續恐慌狀態、

電通廿六東京電　先已減工、旋即解除之人造絲公司、因不堪市價之低落、決再減工二成、從來月一日起開始、

日古開始通商

日聯念六日東京電　日本與古巴之通商修好關係、現已確立、日本政府任命駐墨公使靑木新氏兼任駐古公使、該公使已於二十四日在古京哈巴那謁見古巴總統、呈遞國書、即日在哈巴那開設日本公使館、開始通商事務、

本年所還日債

日金二十萬

日聯念六東京電　中國對日還債、因受時局影響、本年不過二十萬日金、即去年之半額而已、東亞興業公司昨日召集對華借款銀行團、報告一切、請求諒解、

日貨來華又增

日聯念六東京電　近來日本對華貿易極爲不振、然在華日貨、如牛製品、橡皮、雜貨等、業已激減、不足華人之用、因此日貨之輸往中國者日漸增加、郵船公司臨時派泰安、大城兩船就日華航路、頃又決定增開丹波丸及彼南丸至滬、

蘇擬訂食糧救濟及儲節辦法

民農兩廳會擬呈請省府核示

（鎮江通訊）江蘇省民政廳暨農鑛廳、因奉省府訓令、會同妥議食糧救濟及儲節辦法、故特會商擬訂、呈請省府核示、茲將其辦法錄下、（甲）新穀未登場以前之救濟辦法㊀由上海商聯會及米業公會等、籌集鉅欵、購辦大宗洋米、以便內地各縣赴滬採運、源源接濟、並擬通令各縣長、聯合地方團體公同辦理、較易集事、㊁通飭各縣、就積穀欵項下、酌撥若干、赴滬購米、設局平糶、如穀欵不敷、勸導當地紳商籌墊、總期從速舉行、餘如嚴禁出省、漏海、取締奸商屯積及不正當消耗、均須隨時覺察、（乙）新穀登場以後之儲節辦法㊀厲行義倉積穀、查部頒倉儲管理委員會規則、前已通飭各縣、多數呈報組織成立、嗣後不准積欵代穀、自應嚴厲執行、責成管理委員會、當穀價賤時、即價收買、穀價貴時、即價發售、所有虧耗、准於帶征穀欵項下、酌提預備金若干、以資彌補、如是辦理、庶可維持米價平衡、防止奸商操縱、㊁提倡信用合作社、以積穀抵押放欵、俾農民資本借以流轉、而食糧仍可儲存、責成倉儲管理委員會商同各區區長、妥詳細擬劃、合力提倡、俾收成效、而獲實益、

浙絲綢益形頹敗

蠶市收成一落千丈

新絲開市價趨高漲

綢銷滯頓仍無起色

廠家櫛戶觀望不前

（杭州通訊）浙省絲綢全年產額約二千餘萬元之鉅、此係最盛時之估計、近年以來、人造絲充斥、絲綢業驟被絕大打擊、一落千丈、不可收拾、有種種事實、足資證明、而失業工人、亦有數萬之譜、政府商人雖極力維持、終未能稍挽狂瀾於萬一、廠家之先後倒閉者、已不可勝數、言念及此、良深浩歎、而綢業興旺之期、即在新絲上市開秤後、綢商方面、咸以新絲價格之貴賤、以定本年綢業之盛衰、杭、嘉、湖、紹等處綢銷、益較以往爲不如、異常滯頓、本擬新絲上市、售價抑低、綢業或可略有轉機、詎今年蠶市收成、僅及十分之四五、絲業秤收爲難、秤價提高、出售不易、絲價因亦趨漲、自開秤迄今、非特未減、抑且逐步趨升、昨今市盤、細絲當須六十八九元之譜、而肥絲亦須四十七八左右、據聞會館方面消息、此後仍須看漲、致綢商以絲價逐漲、銷路滯頓、亦不敢輕易着手、均抱淨靜態度、觀望不前、而絲業復轉因此而大受影響、貿易場中、交易寥寥、於是絲綢兩業乃益形頹敗、念及前途、不亦大可悲耶、

睢甯匪

潰走埠子集

（清江浦通訊）睢甯股匪劉二水、即劉案鐸等、經由四五師二六六團黃梅興部、與安徽泗縣隊警、聯合兜剿、紛向睢境西北埠子集、韓圩、范莊一帶竄去、黃團長念二日、已由睢甯折回宿遷、正與宿遷崔繁山縣長、商討剿除宿匪辦法、據調查宿境匪徒、已不若前此之聲勢、魏二等股匪、在泗宿交界之魏家圩、項四等股匪、踞陸圩范莊等處、此後黃團長將全力應付、想不難一鼓蕩平、該團駐箚清江浦之團部、爲靈通前方消息計、特與清江電報局商妥、將長途電話綫、接通團部、俾清宿間隨時可以接洽一切、以上爲睢宿剿匪消息、至於清江浦以南、沿運河之交通治安、比來甚形周密、水公安隊之嘉祿巡艦、甫離清江南下游弋、屬於第五區之大雅巡艦、又奉民廳電調、於二十二日晚、由艦長顏奎、率領全艦隊警、駛抵清江、巡緝奸宄、據云安靖巡艦、不日亦將蒞清、內河治安、從此可以高枕無憂、

浙贛邊防周密

常山匪警說無稽

（杭州通信）浙贛交界地方之常山、有陳匪數百名、騷擾有窺浙之勢、經保安一團長劉希文率所部之警、分布各要隘防守、並電省增兵、以厚實力、省派廿團抽調精幹、會同防剿、當時廿團所部到達後、即會同劉團積極布置、匪見勢不佳、即分別竄返贛境、由劉團電省、報告地方安謐、近旅杭常山某君接家報、有被匪侵襲常山西鄉一帶、縣城危在旦夕之訊、記者因此消息有關地方治安、未敢遽信、經向軍事機關詢、則劉團長復由蘭溪來電、報告地方安靖、贛匪因浙省防範周密、已折回贛境山落等情由、則常山西鄉匪佔消息之無稽、可資證明矣（二十六日杭州寄）

蘇省整委會

（鎮江通訊）江蘇省黨務整理委員會、昨開第四十九次會議、出席委員張淵揚、朱堅白、吳保豐、祁錫勇、張道藩、由張淵揚主席、當討論要案如下、㊀轉呈中央、飭教育部通令全國公立學校、所有免費生額、應儘先取錄黨務工子弟、㊁呈請中央、轉令省府從優撫恤前被讒陷被殺之陳張二同志遺族、㊂咨請省政府、將句容縣公安局改局爲科、以節公帑、而重實際、㊃派呂冠群爲嘉定縣黨務整理委員、並指定爲組織部長、㊄組織部編印黨務法令彙刊、准予撥給二百元應用、㊅前直屬東台區黨部整理委員黃裳、捏造事實、妄發通電、攻擊上級黨部委員、殊屬違反紀律、應呈請中央、開除該員黨籍、以資懲戒、

蘇合組稽查處

昨日成立

（蘇州通訊）駐軍縣警商團等、在閶門外合組稽查處、地點設於[illegible]寺內、設士兵八十名、由輜重營、警衛團、公安局、商團中抽調、推定教導師輜重團第二營營長楊正坤爲主任、總部訓練大隊長周世霖爲副主任、並設書記一員辦理案牘、已於昨（念六）日起、開始辦公、一面各軍警及地方團體領袖、逐日在鐵路飯店聚會一次、以資接洽云、

錫破獲綁票案

匪票由宜乘船來錫

經人瞥見遂被捕獲

（無錫通訊）宜興官村鄉立瀆鎮、居民史丹成家、去年三間、曾被綁匪擄人勒贖、詎於本月念三日晚間、又突來綁匪八人、將史丹成之妻張氏、及其胞弟丹渠、毆打成傷、並將丹成之子史林南、及堂弟史可壽兩人綁去、押入匪船、向無錫方面開來、事後、被匪擊傷之史丹渠、即於昨晨自宜興乘永興小輪來錫、擬投普仁醫院醫治、迨下午時、永興輪行抵本邑洛社附近、史丹渠自輪窗中瞥見匪船一艘、停泊該處、綁匪及肉票史林南史可壽等、均在船中、丹渠見狀、當即大呼『林南』『可壽』、維時、有同船憲兵十餘人、聞悉眞相、隨即荷鎗實彈、命輪船司機人開近匪船、實施捕獲、結果、獲住綁匪孫六寶一名、肉票史林南可壽兩人、救獲過輪、其餘綁匪、則泅水逃逸、並捕獲嫌疑犯周仁雲一名、旋即開駛抵錫、憲兵即會同輪中巡視之公安局督察長錢天雄、將綁匪孫六寶及嫌疑犯周仁雲、暨肉票史林南史可壽等、一併帶至憲兵第二團團本部、該團長伍誠仁（福建人）爲謀言語上便利起見、特請錢督察長開庭審訊、孫六寶供稱常州東橫林人、年念五歲、種田爲業、餘供支吾、周仁雲確係安分商人、交保釋放、孫六寶收押團部、聽候移縣法辦、傷人史丹渠、即赴普仁醫院醫治云、

錫絲廠復工

（無錫通訊）本邑光復門外周山浜錦豐路、德大裕絲廠、於本月一十一日午後、一律怠工等情、已誌本報、茲悉絲廠職工聯合會常務兼該廠分工會常務葉巧雲、及徐君傑等、鑒於雙方相持、均蒙其害、特於前日偕德大裕絲廠經理汪定發、工作主任汪雲生等、聯袂赴滬、向總理史馨生疏通、由葉巧雲徐君傑、允即轉飭各工友、以後須服從廠方管理、至於此次爲首滋事之人、當徹底查究、從嚴處分、當由葉徐二人書面簽字爲證、史總理始行首肯、開工復業、當晚葉巧雲等、乘車返錫、即召集分工會會員、報告赴滬經過、並勸工友、一律進廠工作、服從廠方管理、各工友全體允洽、於昨晨起、均已一律進廠、照常工作云、

老翁强姦幼女

廖永華拘縣訊押

蔡素娥送院察驗

（無錫通訊）第十區（北下鄉）西倉鎮、居民蔡福根之七歲孫女蔡素娥、於前日被同居房西安徽人廖永華（年已六十三歲）强姦、致私處浮腫、步履維艱、事後經素娥之祖母蔡朱氏、詢悉眞相、當即將廖永華、連同蔡素娥、扭送來城、至縣警察大隊部、昨由朱大隊長、轉解縣政府訊辦、由處承審員開庭審訊、並飭沈檢驗吏、檢驗素娥之陰戶、驗得該女陰戶、紅腫異常、有濃液流出、但處女膜則未破裂、惟廖永華供詞狡展、堅不承認有强姦情事、且供稱蔡朱氏、因向我借錢未遂、因此懷恨、捏詞誣告云云、訊畢、諭令蔡素娥送交普仁醫院察驗陰戶、是否被人强姦、蔡朱氏交保、廖永華暫押、再行核辦云

蘇合作指導員

分發各縣工作

嘉善舉行宣傳

（鎮江通訊）江蘇省農鑛廳近爲提倡合作事業、改善農民經濟起見、決將合作社指導員養成所一二兩期畢業之指導員、分別派往各縣工作、受縣政府之指揮監督、所有二分農業改良畝捐業經定案啓征之各縣、其合作經費、及指導員薪給、均在此款內開支、其合作社指導員養成所、則決行裁撤、藉以減少省庫負擔、而合作事業、更可普及全省云、（嘉善通訊）縣府奉令派合作指導員曾文俊蒞善、並定於七月六日舉行合作運動宣傳大會、故特於二十五日下午一時、在縣政府內召集各機關團體代表開會、集議合作運動大會程序、以利進行云、

武進又到軍隊

教導輜重團一連

（武進通訊）教導第一師輜重團、來武接收工兵教導團防務一節、已誌本報、二十六日又由杭開到一連、駐東郊太平寺、原駐該寺之憲兵第一營部、移駐城內放生寺云、

武進米價飛漲

將達二十元

（武進通訊）時值黃霉、米竟缺貨、又以金貴之故、洋米價亦高漲、市面緊張、存貨有限、倘無接濟、本邑恐將斷根、現最高價已達十八元四角、以趨勢觀之、不日將達二十元云、

武進憲兵獲嫌疑犯

鄉民奔走營救

（武進通訊）憲兵檢查旅館、獲犯熊紀談賀桂生等三人一節、已誌本報、解營部後、賀等二人、已經保釋、熊則情節較重、供出反動字句係何文泉吳錦昆兩人陷害、即解京衛戍司令部訊辦、二十四日又在鄉破獲嫌疑何吳兩人、亦解京訊究、八角鄉長副史秉直等、以熊素有神經病、何吳兩人均係被誣、轉分呈部縣、請求保釋、以免冤抑、

松江綁匪正法

在楓涇槍決

（松江通訊）楓涇綁案要犯馮友才、沈竹卿兩匪、獲案後、解經淞滬警備司令部訊實、於二十五日押往楓涇法犯事處所、執行鎗決、俾昭炯戒云、

寶山預算會議

審定經費數額

公決辦法十項

寶山縣縣長邱銘九、於昨日下午二時、召集所屬、在縣府議事廳、開十九年度預算審查聯席會議、出席者、貝階泰、沈靖、徐啓賢、薛英、王統傳、韓秉衡、張京石、季鍾和、王鍾琦、浦文貴、由邱縣長主席、㊀主席報告、奉令核准額田每畝帶征八分、茲將依據十八年度八八折實收狀況、假定支配各項方法請討論案、㊁袁觀瀾等函請、於每畝八分帶征內、提撥積穀費應否成立案、（議決）一致成立、㊂袁觀瀾等函請、提撥積穀費數目、應否照原請求、分提撥案、（議決）一致贊成通過、㊃醫辦救濟院費、與戒烟所、及整頓診療所等費、應如何規定案、（議決）救濟院孤兒所、提撥一千元、施醫所附設戒烟所、提撥一千元、㊄縣政公報費、應否動用案、（議決）提撥二百元、㊅黨部臨時費、應如何追加案（議決）提撥四百元㊆鄉鎮公所經費、及各區事業費、應如何規定案（議決）㊀鄉鎮公所提撥四千七百十六元、（以一百三十一所計每所每月三元正）㊁區公所事業費提撥三千元、（以九區計每區每月五十元）㊇冊單局經費不敷、應如何補助案、（議決）每年補助一千元、㊈主席提議、按照征收實況、在第一年內僅能實收得四成之譜、上項議決分配數目、係依據十八年度實收狀況、以八八折收足時、其款應如數照發、否則照實收狀況、比例分配、於編造十九年度預算時、另行推定審查委員詳細審查㊉十九年度預算審查委員應如何推定案（議決）㊀推定財務局長、教育局長、建設局長、公安局長、款產處王主任、縣政府第二科薛科長、冊單局印局長、第二區陸區長、教育局王成、縣黨部張某、㊁各機關預算有變更時、應於本月二十九日下午三時、開審查會、由財務局召集、三十日縣政會議時、各審查委員一律列席報告、議畢散會、

紹興小命案

十二歲之兇手

咬斃月餘女嬰

（紹興通訊）紹城東街、於念四日午後、雇班演戲、鑼鼓聲中、發生十二歲之兇手、咬斃生僅月餘之嬰孩案、兇即拿獲、名王阿毛、係在該子之處犯當開設王法記經摺兌作場王朱氏、平日頑劣不堪、專作偷摸生涯、是日因戲、有掄子橋人張阿全夫婦、在台下售賣梅花糕、而將生僅四十天之女孩、獨臥於船中、阿毛以無人看船、意又入船竊物、斯時該嬰、因驚動啼哭、阿毛恐其父母下船來抱、不利於己、即將該孩頭部、咬去皮肉數處、肚腹間亦有咬傷、鮮血淋漓、厥狀甚慘、復用草繩、將孩勒斃、意圖上岸逃走、經人覺住、送由分院訊辦、一面由該院派員往驗云

郵緝獲僞軍官

冒充參謀副處長

（高郵快訊）本地人吳玉山、現改名吳吉、其父業縫工、其妹嫁某連長爲妻、不意吳吉竟冒充海陸空軍總司令部參謀處副處長、在外敲詐、前因將僞名片至縣府、王縣長恐有冒充、特電呈省保安處轉詢總司令部、總部電覆無此人、隨飭江口各地軍警緝拿、當經清江浦吳吉緝獲、本地駐軍一連、昨得訊、隨往吳家搜查、查出皮綁腿一付及假手槍等、當將吳吉之父拘獲解縣、呈請上峯、以便究辦云、

吳江聯防會議

今日舉行開會

討論防匪辦法

吳江縣縣長吳葭、因所屬之八坼鎮、發現股匪、襲劫該處公安分局、暨保衛團槍械後、時有諸言發生、吳縣長有鑒於斯、爰特定於二十七日、上午九時、在縣府會議廳、邀集水・陸・軍・警・團領袖・暨地方公團等、開聯席會議、討論水陸聯防辦法、務使股匪、無縫潛入、以維地方治安云、

嘉鹽兩縣劃界

雙方開會無結果

（嘉興通訊）嘉興海鹽兩縣劃界事宜、迄未妥洽、兩縣委員、又於二十三日、在本縣王店區東南村委員會開會、嘉興到沈大緻等五十餘人、海鹽到俞叔臧等二十餘人、民廳派朱宗正列席、討論後、嘉方主張以大橫港爲界、鹽方主張以盛家橋爲界、各執一說、相持不下、現雙方將會議情形、呈省請示云、

滬杭甬鐵路行車時刻表

滬杭段

○下行車

站	快車	特快車	三四等車	快車	特快通車
▲上海北站開	上午七點	上午九點	上午九點二十分	下午三點五十分	下午五點五十分
▲上海南站開	上午七點	上午九點十分	上午九點〇五分	下午四點三十五分	
▲松江開	上午八點三十四分	上午十點二十九分	上午十一點十一分	下午五點二十三分	下午六點五十七分
▲嘉善開	上午九點二十四分	上午十一點十四分	下午十二點十六分	下午六點十三分	
▲嘉興開	上午九點五十八分	上午十一點四十六分	下午十二點五十三分	下午六點四十七分	下午八點十分
▲硤石開	上午十點三十六分	下午十二點二十一分	下午一點三十八分	下午七點三十二分	
▲長安開	上午十一點二十二分	下午十二點五十六分	下午二點二十六分	下午八點十一分	下午九點十七分
▲杭州開	下午十二點三十分	下午一點五十五分	下午三點四十六分	下午九點十五分	下午十點十五分
▲閘口到	下午十二點四十五分	下午二點十分	下午四點十五分	下午九點三十分	下午十點三十分

○上行車

站	快車	特快通車	三四等車	快車	特快車
▲閘口開	上午六點四十五分	上午九點二十五分	上午十點十分	下午三點五十分	下午五點四十分
▲杭州開	上午七點十五分	上午九點五十五分	上午十點五十分	下午四點〇五分	下午六點〇五分
▲長安開	上午八點二十三分	上午十點四十四分	下午十二點十三分	下午五點二十七分	下午六點五十九分
▲硤石開	上午九點		下午一點	下午六點三十六分	下午七點三十一分
▲嘉興開	上午九點四十七分	上午十一點五十三分	下午一點五十四分	下午六點五十分	下午八點十三分
▲嘉善開	上午十點十一分		下午二點二十二分	下午七點十五分	下午八點三十七分
▲松江開	上午十一點〇五分	下午一點〇四分	下午三點二十八分	下午八點〇八分	下午九點二十六分
▲上海南站開	下午十二點二十分		下午四點五十五分	下午九點二十分	下午十點三十分
▲上海北站到	下午十二點三十分	下午二點〇五分	下午五點十分	下午九點三十分	下午十點四十分

注意○表內特快通車係甯杭直通特別快車

人人說究竟

瑞倫公司愛美牌有味

愛美牌香烟

毒　瘋

花柳病毒・經久不治・毒入脈絡而成瘋・瘋之症狀不一・或痠或痛或痲或木・速服

哈蘭士內服六零六

藥力直達脈絡・毒素完全肅清・一切瘋病・從此根本治愈矣・

價目內服六零六每瓶洋一元七角五分（六零六藥膏拔毒生肌大盒一元小盒二角）

上海四馬路中太和藥房發行　各藥房均有售

唐拾義防癆久咳丸

此丸每瓶內附贈眞券一張憑交回總行可換本廠圖畫如無券或有僞券而照相相糊者均爲僞品請勿購誤至要至要

上海廣西路轉角父子大藥廠

各埠經售　每瓶一元

日光公司

大新街一五六號　四川路福州路二四三號

本公司專售中外百貨日光牌牙刷竹器廣東籐器花露水肥皂

上海銀行公會會員

上海四明商業儲蓄銀行廣告

本行開設以來歷有年所總行設上海北京路並設分行於寗波漢口等處其他各大埠均有委托代理機關經營匯兌押匯商業往來各種存欵儲欵放欵以及貼現等一切銀行業務手續簡捷誠信招待其有特別存欵儘可隨時面議如蒙惠顧無任歡迎德律風號碼營業室中央（六二三九八）總理室中央（六二三九九）夜間休息室中央（六四〇〇）

永昌泰五金號

地址　河南路四三七號　電話中央二九九四號

專運歐美五金雜貨木匠器具絞絲螺釘各式洋刀剪刀利器各種汽槍零整批發價廉物美以廣招徠

先施公司

南京路日昇樓（電話中四七三三號）

本公司經售中外百貨名目繁多不及備載如荷惠顧毋任歡迎

永安公司

南京路浙江路口　電話中七二七二

本公司專售中外百貨名目繁多不及備載如荷惠顧毋任歡迎

儂之第二生命

與

第三生命

愛蘭百利代乳粉

經精密之化驗確與最强健之母乳無異且分有一，二，三號三種按小兒之年齒依次喂哺無有不健全壯碩聰明活潑者

一，二，三號代乳粉各埠各大藥房商號均有代售

王夫人語人曰，儂愛馨兒，甚於一切，馨兒不啻儂之第二生命也，馨兒有生以來，即感乳汁缺乏，儂以愛蘭百利代乳粉哺之，甫能活潑壯碩，發育健全，故儂心目中之愛蘭百利，實無殊於儂之第三生命・

工商界

標金挫落八兩八錢
銀市轉長…匯票鬆紲
同業傾售…幻變莫測

昨(二十六日)標金狀況複雜多端、乍高乍低、不可言狀、光怪陸離、紊亂之態、殊無捉摸、惟趨低勢呈反向也、終日計有八兩之起仆、至外匯似潛鬆解、銀行胃口鮮薄、各號略有出納、而同業中賣意見濃、福昌恆興志豐永衍豫等大致售出頭寸、大連帮供過於求、元興永涵恒春發永及另戶等有所買進、自早市大條忽長、遂即萎落、往後互有二三兩盤旋、午時賣方猶勇、匯票亦鬆、於是一瀉千里、竟降六兩有強、後市若志豐永泰興元成永等皆已購進、萬興泰亨源等則是賣出、初因人心疲軟、金鑾稍紲、猝爾跌至六百一兩光景、復以匯票似挺、場內買戶興繁、激漲五六兩、最後因套頭等復來出售、狂跌五六兩、結果以在六百十三兩有另、外匯與午刻相似、交易不爽、至昨大條回長八分之一、銀價亦加四分之一、私電長八分之一、

（開盤削減四兩三錢）

八月份金價六百十七兩八錢開盤、計減落四兩有三錢毛盤互有一三兩上落、合到過十九兩半至先令揭布時由十六兩六七錢加至十八兩六錢、迨正午十二兩六錢收盤、至後重又歷小一兩餘、揭價仍爲六百七十二兩六錢、計撳小五十五兩至六十兩、後市開盤六百十一兩八錢、繼爲十二兩四錢、復降至十一兩一錢、乃元茂永恒興等售出也、迨四點三十分收市爲六百十三兩三錢、繼又抬高一兩之譜、在十四兩之間、惟比較隔昨計降去八兩八錢、查終日最大價十九兩半、最小價十一兩一錢、計有八兩四錢廻顧、

（揭價仍撳五六十兩）

揭價計撳六十兩至五十九兩、登賬七月十一兩、八月十三兩、補水前後市同計十一兩、物品早開十七兩八錢、午收十一兩半、下午十一兩半、收市十四兩、同業交易、計福昌志豐永餘大萬興順利太興衍豫大德成恒興源成等均是售出、春發永元康祥成豐永元餘永德恒等買進、信亨由某某等號代爲出售、下午、志豐永太興元成永恭源永大德成福餘均進、萬興太亨源元茂永均出、福昌及物品出入無定、大連帮均有售出、前市賣一千一二百條、進七百餘條、後市賣七八百條、進五六百條、廣帮又出一千條云、

▲金業交易所

八月份標金上午開盤	六一七・八〇
先令開出	六一七・一〇
又　最大價	六一九・五〇
又　最小價	六一二・六〇
又　午時收盤	六一二・六〇
又　八月份標金下午開盤	六一一・八〇
又　最大價	六一二・四〇
又　最小價	六一一・一〇
又　下午收盤	六一三・三〇
七月份　登帳	六一一・〇〇
八月份　登賬	六一三・〇〇
補水　上午	六一一・〇〇
補水　下午	六一一・〇〇

▲銀樓飾金 (單位元)

銀樓同行足赤金	八五・〇〇
銀樓首飾銀	一・三五
但字上首飾足金	八五・五〇
但字首飾紋銀	一・五〇
銀樓新同行飾金	八四・〇〇
又　收進	八一・〇〇

▲證券物品交易所

標金(陳見九七八標準)

	前市	後市
八月期開盤	六一七・八〇	六一一・六〇
最高	六一九・四〇	六一二・〇〇
最低	六一一・五〇	六一一・一〇
收盤	六一一・六〇	六一四・〇〇

外匯續呈萎頹之態
銀行胃口鮮薄
市氣潛伏下勢

昨匯豐掛牌、外匯均無變化、大條雖長、不以爲動、至於內盤初平、午後稍有起仆、終則趨平之勢、惟比較前天均見萎頹也、計英金長另六二五、美金長三一二五、日金則降去二分半、乃金市風浪滔滔、全日計有八兩餘差次、然潛低峯、竟抑小八九兩、然乃迭漲一天之反動也、人心浮虛、大戶脫手所致、而華商交易、並不暢盛、出納不一、計英金成交十餘萬鎊、向扒者九六萬、亦有售出數萬、銀行胃口不甚濃厚、計匯豐麥行上海浙江等售出、三井住友上海正金有所吸進、各行互做數萬、又做美金十萬元、華商售出十餘萬元、住友浙江納進、而日金由大連帮售出現大連一百餘萬元、而鮮住友買進、閩大連交貨、上海收銀、又上海銀行賣出遠期日金若干萬元、市氣潛伏萎勢焉、

▲英匯　內盤計有一二五上落、六七月出價八七五、八月九三七五、九月六辦士、

▲美匯　內盤計有一五升降、六七月出價三十六元一八七五、八月三一二五、九月四三七五、

▲東匯　內盤計有二分半差次、六月出價一兩三錢五分五、七月一兩三錢五分、八月一兩三錢四分五、九月一兩三錢四分、買價抑小半分云、

▲外匯市況

近期大條	十六辦士五六二五
遠期大條	十六辦士三一二五
紐約大條	三角三分六二五
英美匯水	四八六分三一二五
美英匯水	四八六分
美日匯水	四九元五三七五
英日匯水	二先令〇三一二五
倫滬先令	一先令六辦士一二五

▲日美匯兌

路透上午	四九・五三七五
電通上午近期賣	四九・五三七五
又　買	四九・四三七五
又　遠期賣	四九・三七五
又　買	四九・四三七五
又　遠期賣	四九・三七五
又　買	四九・四三七五

▲日英匯兌

路透上午	二・〇〇三份十三
電通上午近賣	二・〇〇三份十三
又　買	二・〇〇四三七五
又　遠賣	二・〇〇三份十一
又　下午近賣	二・〇〇三份十三
又　買	二・〇〇四三七五
又　遠期賣	二・〇〇三份十一
又　買	二・〇〇四三七五
▲匯豐掛牌	二・〇〇四三七五

倫敦即期	一先令五辦士九三七五
倫敦四月期	一先令五辦士六八七五

(以上各合規銀一兩正)

印度電匯	九十八羅比
法國電匯	六百〇三法郎
紐約電匯	三十五元六二五
爪哇電匯	八十八盾
德國電匯	一百四十六馬克五

以上各(合規銀一百兩正)

香港電匯	規銀八十六兩(合香港洋一百元正)
日本電匯	規銀一百三十九兩五(合日金一百元正)
新加坡電匯	規銀一百五十八兩七五

▲銀行買價

倫敦四月信匯	一先令六辦士二五
倫敦四月押匯	一先令六辦士六二五
倫敦六月信匯	一先令六辦士七五

(以上各合規銀一兩正)

法國四月信匯	六百二十法郎
紐約四月信匯	三十七元五
紐約四月押匯	三十六元二五

(以上各合規元一百兩正)

銀市轉長
大條…長一二五
銀價…回長二五

昨據倫敦電訊、大條銀忽已轉長、計近期加長一二五、爲十五辦士五六二五、遠期亦長一二五、爲十五辦士三一二五、腳地各方面稍有買進、又接紐約電訊、美銀價亦見回長二五、計三角三分六二五、腳地平呆、日美仍計四十九元四三七五、腳地賣出、孟買現貨縮去十四盎勒、爲四十四羅比〇又盎勒云、

公債今日交割停市
八月期貨昨已開拍交易不暢
市價趨勢甚爲和平較前較漲

今日(念七)證券交易所因須辦理六月份各債期貨交割、市場交易暫停一日、至昨日各公債市況、期貨八月期已開拍、惟市面較前爲清、實買人氣、甚形沉寂、計全日債成交五百六十二千元、內編遣一百七十九萬五千元、關稅一百六十二萬五千元、一百三十六萬五千元、善後三十一萬五千元、整六計三十一萬五千元、續捲九萬元、九六公債六萬元、金融二萬元、七年五千元、又現貨交易一萬九千元、分裁兵一萬三千元、整六編遣各五六千元、其他均祇數千元、債價趨勢、較前呆定、形勢甚平、茲分述於後、

▲整六　現貨六十四元九角、比前日跌下四角、期貨七月期六十五元三角、較前日回漲一角半、

▲七年　現貨七十八元八角、比前日漲高三角、期貨七月期七十七元四角、較前日漲六角、

▲續二五　現貨祇小票開出、價七十五元、較前日續小二角、

▲善後　現貨大票八十八元八角、比週初跌下五角、期貨七月期八十五元五角、較前日回漲一角、八月期已開出、價爲八十六元二角、

▲續捲　七月期六十二元四角、較前日回漲四角半、

▲關稅　七月期六十元八角、較前日漲起二角、八月期五十九元八角、

▲編遣　現貨大票五十二元一角、比前日跌一元五角、小票五十元另一角、較週初跌下一元四角、期貨七月期五十一元七角、較前日回漲六角半、八月期價五十一元一角半、

▲裁兵　現貨忽開出、價六十一元六角、較本月中旬下降達四元三角、期貨七月期五十九元八角、比前日好起七角半、八月期五十六元七角、

▲其他各債　金融七月期三十二元三角、比前日小二角、九六期貨七月期十四元四角、較前日好一角、

▲華商證券交易所

明	現貨	上午開盤	下午收盤
善後	七月	八五・四〇	八五・六〇
短期	八月	八五・五〇	八六・二〇
關稅	七月	六〇・五〇	六一・〇〇
庫券	八月	五九・四〇	五九・五〇
編遣	七月	五一・〇〇	五一・六〇
庫券	八月	五一・二〇	五一・一〇
裁兵	七月	五〇・九〇	五一・二〇
公債	八月	五五・〇〇	五六・六〇
續發	七月	五九・二〇	六〇・二〇
捲菸	八月	六二・一〇	六二・三〇
整理	七月	六五・一〇	六五・二〇
六厘	八月	六五・二〇	六五・一〇
償還	七月	一四・二〇	一四・四〇
八厘	八月		
金融	七月	三二・二〇	
長期	五月		
七年長期	六月	七八・八〇	
續發二五小票		七五・〇〇	
裁兵公債大票		六一・九五	六一・六〇
編遣庫券大票		五二・二〇	

▲證券物品交易所

整理六厘		上午開盤	下午收盤
善後短期大票		八五・〇〇	八八・八〇
善後	七月	八五・〇〇	八五・四〇
八厘	八月	八五・五〇	八六・二〇
關稅	七月	六〇・四〇	六一・一〇
庫券	八月	五九・二〇	
編遣	七月	五一・二〇	五一・七〇
庫券	八月	五一・五〇	五一・四〇
裁兵	七月	五九・一〇	五九・五〇
公債	八月	五六・〇〇	五六・〇〇
續發	七月	六二・〇〇	六二・一〇
捲烟	八月	六〇・〇〇	六〇・〇〇
二五	七月	七五・二〇	七五・四〇
七年	八月	七七・〇〇	七七・一〇
長期	七月	七七・四〇	
整理	八月	六五・〇〇	六五・〇〇
八厘	七月	六五・三〇	六五・四〇
償還(九六)	七月	一四・二〇	一四・三〇
	八月	一四・四〇	一四・五〇
金融	七月	三二・〇〇	
長期	八月	三二・一〇	

金融市況和平
洋厘七錢二分四厘
銀拆八分劃頭無水

昨日厘價漲風、已告稍平、午市轉覺回落、銀根亦殊委軟、錢業市場洋款交易、依然不弱、而銀行收解、則較岑寂、輔幣中市況更爲疏滯、茲將昨日情形列下、

▲市價　「洋厘」早市爲七錢二分四厘一毫半、較前日午市增昂半厘、午市一忽縮毫半、爲七錢二分四厘、然形勢則已弱軟矣、「銀拆」早市一錢、午市八分、與前日相仿、劃頭無加水、銀行掛牌四分、「輔幣」四開小洋早市爲六錢〇〇半厘、較前日午市微昂一厘、午市則反小去三毫七忽半、爲六錢〇〇一毫二忽半、八開小洋兩市均無更動、爲六錢三分六厘、拆兌價早市爲一千二百〇六角一分、午市爲一千二百〇六角四分、銅元大盤勿動、仍爲二百九十七千文云、

▲交易　「洋款」早市洋匯頭款一百七十五萬五千、午市洋款一百六十七萬六千、鈔票兩市均無交易、場外鈔票早市十二萬五千、午市十五萬五千、現洋祇早市十六萬五千、銀行交易早市互市七十萬、午市互市六十萬、小錢莊交易六七十萬、「銀款」拆票交易早市轉賬六百十餘萬、新交易四十餘萬、午市交易八十萬、小總會交易三十餘萬、銀行還拆四十餘萬、還押款五十餘萬、小洋兩市均無交易、銅元做出額二萬九千七百七十五串、計銀款代價七千五百兩、

▲收解　「洋款」各銀行洋戶往來收解一百四十餘萬、鈔票收回及發出一百五十餘萬、錢莊洋公單收解四百三十餘萬、洋劃頭款收解二百十餘萬、拆借洋款一百二十餘萬、「銀款」匯劃票款六十萬、麥加利收款三十餘萬、花旗收款三十五萬、正金收款二十五萬、華洋各銀行票據款收進一百五十餘萬、解出二百十餘萬、結款三百餘萬、特出款一百餘萬、各種貨匯稅雜諸款收解六七百萬、出倉二百萬、日商銀行收解各款三百六十七萬、出倉四十萬、錢莊銀公單收解三千八百餘萬、劃頭款收解三百七十餘萬、各路匯款八十餘萬、收現一百餘萬、

▲來去胃　來源方面、昨日續到九十餘萬、去胃方面、昨日祇北帮停頓、而其他各埠、如汕厦漢口內地、共計仍有一百七八十萬、

▲銀錢行市

幣別	上午	下午
錢	七・二四一五	七・二四〇〇
銀拆	一・〇〇〇〇	〇・八〇〇〇
江南	六・三五〇〇	六・三〇〇〇
廣東	六・〇〇〇〇	六・〇〇二五
銅元	二九七・〇〇〇文	二九七・〇〇〇文
衣牌	一・八七五文	一・八七五文
角坯	〇・三三〇文	〇・三三〇文
貼水	〇・五〇文	一・〇五〇文

簡報

▲長山門　車站夏乾繭存積達一三千包、待運孔急、繭商已請車務處撥車、

▲長安　昨有新乾繭九百另四包運滬、爲天昌等廠之貨、

▲灰經　利生輪昨日進口、有灰絲經一百八十七件運滬、

▲蕭山　今歲夏繭收成雖歉、繭質尚佳、洪折祇三百斤、

▲湖絲　三百五十件明日運法、

▲新茶　一千箱裝至北非、

▲白米　四千包運赴蕪皖、

▲絲頭　三百件運往馬賽、

▲芷頭　昨日元芳叫莊共排九十九件、計四千四百五十芷、售價稍有增減、客銷尚佳、

標準紗花俱報鬆懈
印棉猛跌…日紗廉售
八標…大多頭受壓迫而了結
漢標…日商心思軟人意惶恐

▲結果紗跌一兩左右花跌八九錢

▲人鏡標準　昨日美棉稍堅、三品回漲、但孟買棉市跌勢極形猛烈、致原棉盛弱異常、乘之市上日本輸入之紗、復在賤價廉售之中、所以場中台而步形鬆懈、而人多頭之受迫而了結者、尤不乏其人、致跌勢尤難抑制也、全日利昌共轉售四千四百五十包、義成一千五百包、天昌一千包、而達豐則加售一千三百五十包、泰生康一千一百包、但公泰補空一千八百五十包、義康一千〇五十包、金昶一千五百包、申新一千三百包、而愼昌則進二千二百包、裕九百五十包、德記一千〇五十包、各月期價如下、

	最大價	最小價	收盤價	比較	成交數
六月期	一五三、六	一五三・〇	一五三・一〇	小・八〇	三、七〇〇
七月期	一五三、二〇	一五二・〇	一五二・六〇	小・八〇	三、八〇〇
八月期	一五三、五〇	一五二・〇	一五二・三〇	小・八〇	五、〇〇〇
九月期	一五四、一〇	一五二・〇	一五二・五〇	小・七五	七、〇〇〇
十月期	一五五、二〇	一五三・〇	一五三・〇〇	小・七〇	七、九〇〇
十一月期	一五五、四〇	一五四・二〇	一五四・二〇	小一、二〇	七、〇五〇

▲漢口標準　花市盛弱、殆臻極點、其最要原因、則爲孟買市面之突形暴落、尤以日商心思看軟、其所售與申新廠之印棉、較之昨日、竟跌去三兩以外、所以市場中人意之恐惶、實無以復加、而內地帮及金子帮多頭之被迫而吐者、更有急不暇待、一瀉無遺之勢也、但大空頭及漢帮、得此大好機緣、遂乘勢吸收矣、全日利昌出一萬二千六百擔、新華五千三百擔、德記五千擔、天隆二千五百擔、勤豐二千三百擔、愼昌則進一萬二千七百擔、公泰四千八百擔、恒德一千二百擔、源大三千七百擔、茂記二千四百擔、金昶一千六百擔、長豐二千九百擔、各月期價如下、

	最大價	最小價	收盤價	比較	成交數
六月期	三五、九〇	三五・二〇	三五・二〇	小・八五	二五、〇〇〇
七月期	三六、二〇	三五・八〇	三五・八〇	小・七五	一四、二〇〇
八月期	三六、六五	三六・二〇	三六・二〇	小・八五	一二、二〇〇
十月期	三五、八五	三五・四〇	三五・四〇	小・八〇	二五、四〇〇
十一月期	三五、六五	三五・三五	三五・三五	小・七〇	一四、八〇〇

印棉猛跌二十餘羅比
三品紗續大四五日元
美棉現貨大二十磅音

紐約二十五日電、棉市始因賣方壓迫而跌、後因天氣較惡及空戶抵補而漲、

	紐約掛牌價		合規元價		
七月期	一三、三三	大二〇	五三、二六	小〇、四六	大七五
十月期	一三、〇一	大〇二	五〇、二四	小〇、五七	大〇八
十二月期	一三、一九	大〇六	四九、七一	小一、三八	大二三
一月期	一三、一六	小〇一	五〇、六九	小一、六〇	大〇二
現貨	一三、四五	大二〇	五〇、六〇	小〇、六〇	小〇八
利物浦棉市價					
七月期	六、九九	小〇五	五六、九六	小一、三一	大三八
八月期	六、八二	小〇五	五六、一七	小一、〇三	大一二
十月期	六、八五	小〇七	五五、一二	小一、〇五	大〇八

孟買電、棉市出口商雖買進、但因多頭了結及人心不佳而跌、

七月期平預	一三三、二五	小二四	三〇、二五	小五、四	大六六
七月期又拉	一三三、二五	小二一	三一、七三	小三、八六	大〇七
十二月期奧姆	一五二、〇	小二五	二六、八九	小四、三	大〇七
七月期勤去	一七八、八	小二〇	三四、八八	小四、〇九	大四七
十二月期又	一〇一、〇	小二七	二〇、八八	小四、八八	大〇九

▲三品紗市

	收盤	比較
七月期	二四四・七〇	大五・六〇
八月期	二三五・三〇	大四・三〇
九月期	二二六・六〇	大四・六〇
十月期	二一九・三〇	大四・六〇
十一月期	二一三・一〇	大五・九〇
十二月期	二一〇・〇〇	大四・一〇

▲大阪花市

	收盤	比較
七月期	三〇・八五	大一・四五

▲大阪現紗

		比較
八月期	二三九・四〇	大・七五
九月期	二三九・六〇	大一・二〇
十月期	二三八・六〇	大・六五
十一月期	二三八・四五	大一・〇一
十二月期	二三八・二五	大一・二〇
藍魚牌	二三五・〇〇	大五・〇〇
紅財神牌	二二一・〇〇	大四・〇〇
寶島牌	一〇五・〇〇	―
二馬牌	一〇四・〇〇	―

現棉受印棉壓迫
價格之廉突過華棉

昨日現棉市況、以印棉大跌、致標花隨落、而受重大之影響、更以新申廠之購進宗大印棉、以致之廉、已突過華棉、所無人價格過問矣、到貨計姚花二百七十包、通州花九百包、從將開出之花價列下、

申新　吳姆辣　二〇〇〇包　價三四、五〇
又　興亨花　三〇〇〇包　價三五、二五

洋米暴漲半元

昨日洋米特爲暴漲、氣燄之烈、實所僅有、大小絞米、雖到八萬餘包、而各帮掠進、本街消胃尤親、統共開至三萬六七千包、致價竟暴跳五六角、一號西貢開至十八元八角八分云、

▲滬南　昨日滬南米情、無貨應市、洋米交易十分暢旺、一號小絞敏黨米等貨、各漲三四角不等、今將洋米各價列左、

一號西貢	一七・六〇
敏黨米	一八・六〇
又　糙米	一六・二五
小絞米	一七・七〇
又　糙米	一六・〇〇
大絞米	一七・〇〇
科甘米	一六・八〇
徐耶地米	一六・六〇
蘇吏地米	一七・四五

絲市續呈清淡

昨日本埠洋莊絲市、仍爲清淡、海外絲電仍鮮見轉、歐莊希望、廠商因存積、廠商虧本不售、昨祇乾利進中身B字級十八至二十二條份、勻度八十二分三十包、價一千一百二十五兩、三井進馬牌十三至十五條份二十包、價一千另八十兩、(以上新廠經)中和進駝鳥牌十包、價七百十五兩、達昌進金馬司牌十包、價六百七十兩、(以上白乾經)

紅茶忽趨疲靜

昨日本埠洋莊茶市、大勢依然不振、祁門紅茶、市面忽趨疲靜、英德各莊、均無交易、路莊綠茶、除婺源北鄉珍眉、尚有零星去路外、餘均呆滯、針眉秀眉等貨、法行家、進意略殷、蝦目除亦、茶已發動、但售盤均極低弱、市勢甚形悲觀云、

茶市

貿進	牌號	茶名	件數	價格
洋行	謙豫	珍眉	一八	一六〇
杜德	王香	針眉	四六	四六
協和	恒泰	又	一五	四二
永興	以上屯溪信昌茶棧售出			
錦隆	貢毫	河紅	九二	五一
華茶	碧雲峯	蝦目	三〇	三九五
悲和	源馨	秀眉	三〇	一〇五
又	滿園香	又	一四	一〇九
	以上新和昌茶棧售出			
保昌	金天青	針眉	二三	六四
又	婺珍	珍眉	一九	一七〇
同孚	一枝春	又	一二	一六〇
協和	品芳	針眉	二九	五〇
又	滿天香	又	四〇	五五

兜安氏秘製保腎丸

此丸主治內腎虧弱膀胱失司所致之背痛腰酸風濕水腫腎筋痛膀胱發炎沙淋石淋孕婦水腫小孩尿床經年頭痛小便渣滓小便帶血小便停住小便短赤小便不禁尿酸爲患等服無不驗藥性和平無毒無病服之有强壯腎力而無內腎之病也

注意

本公司現刊有健身篇內刊中國八段錦操法適合時下家庭健身之用欲索者請將左券剪下附寄郵票二分本公司一經收到即可寄贈該書一册

索書券

附奉郵票二分請給兜安氏健身篇「刊有八段錦」一册寄至下列地址爲荷
姓名
地址
(時事)

各埠藥房均有出售　每瓶洋一元六角每打洋十六元　上海江西路兜安氏西藥公司

吳宗漢先生之玉照

十七年夏與十八年夏
楓涇救火會會長身體復原瘡瘍告愈
深感韋廉士紅色補丸及如意膏之功

夏令暑熱最損健康不特弱者病夫每於此時愈難支撐即壯强男女亦難免胃呆肌瘦腦弱神疲食少眠艱氣虛力減凡斯種種皆血液爲炎暑所侵失其康强之濃度故也治之之法惟有服用天下馳名補血健腦聖藥韋廉士紅色補丸最爲神効謂予不信請閱吳君宗漢之來書

吳君係江蘇楓涇救火會會長兼聯合會建築主任其書略云『鄙人身體素弱益以公務繁勞每至夏令輒覺精神不充食量銳減去夏又發頭目暈眩更形困頓百藥罔效以爲將成險症矣後從友勸試服韋廉士紅色補丸二瓶諸症悉減續服無幾病竟霍然體轉康健今夏腳患濕毒形如連珠痛不可忍偶憶報載如意膏之功姑試敷之不意藥未罄而瘡已若失於此足見貴藥功効之偉大鄙人實不勝欽佩之至』

韋廉士紅色補丸統治血虧腦弱　消化不良　未老先衰　痛瘋瘧疾　腳氣冲心　以及病後虛弱　與婦科經帶各症每瓶一元七角六瓶九元郵費不取

如意膏清涼滋潤解毒生肌統治各種皮膚疾病每盒七角六盒三元五角郵費亦免遠東總發行上海江西路六十號韋廉士醫生藥局各埠藥房均有出售(五)

韋廉士大醫生紅色補丸　DR. WILLIAMS' PINK PILLS FOR PALE PEOPLE

運動世界

樂華出國比賽
籌備數月業已成熟
七月一日戰士出發
先征南洋再赴歐洲
明年二月由歐歸國

樂華足球隊出國比賽、醞釀已久、在數月之前、本報曾向讀者報告、然遲遲未見成熟、而該隊苦心籌備、不遺餘力、待至今日、諸事已具端倪、李惠堂君已偕其眷屬於月之二十三日安抵香港、接洽一切、滬方選手、將於七月一日乘坎拿大輪起程、先征南洋、再赴歐洲、並擬在新加坡挑選該地中華隊健將數人加入、以厚實力、茲將出國行程與遠征單名單錄下、

（行程）七月一日乘坎拿大輪由滬起程至香港、再赴新加坡、在新比賽兩次、後往爪哇比賽十二次、回至新加坡、八月二十二日赴法國馬賽、至奧國、匈牙利、德國、英國、至坎拿大止、預定共賽三十四次、約於明年二月返國、

（名單）李惠堂、李甯、馮運佑、陳鎮和、孫思敬、陳家球、戴麟經、安原生、關健安（醫生）、周賢言、曹桂成、陳光耀、余衡之（管理兼領隊）、

惠勃爾登之鏖戰
女子露腿比賽提出質問
美法英諸國之聲勢極盛
小英雄初出茅廬克勁敵
日德兩國選手全被淘汰

二十五日倫敦電、今日比賽時、美國克洛斯女士、與丹麥施托克女士、均未着襪、於是女子露腿問題、重又提出、當以惠勃爾登歷來之習慣、告兩女士、兩女士即聲明事出無心、實係不知誤犯、此項規例、現已徧告自海外來之各網球家矣、

▲各場競爭之形勢
▲奧斯丁力戰郎特萊
▲鐵爾登氏大肆威風
▲柯顯愛脫苦戰得勝

▲男子單打中、日人已全被淘汰、

▲英國奧斯丁、戰勝法國少年明星郎特萊、結果爲六比〇、六比三、六比二、

▲美國新舊台維斯杯選手於第三循環中交戰、老將鐵爾登大肆威風、卒以七比五、六比四、六比一、連勝三盤、打倒後進之賴英、

▲獲得上屆錦標之柯顯愛德、與美國校際錦標裴爾劇戰五盤、雖裴氏終被淘汰、而柯顯愛德亦已出却一身大汗矣、

初出茅廬旗開得勝
▲英工黨議員之子小貝蘭
▲竟打倒意國名將穆伯戈

英國工黨議員貝蘭之子小貝蘭、年僅二十一歲、竟於此次比賽中脫穎而出、其父于本年春初、特許其請假六月、專事練習、其球藝已大有進步、果能一鳴驚人、將意大利名將穆伯戈打倒、穆氏爲意大利台維斯杯選手、已取得歐洲帶之決賽權者、其實力自是不凡、最初兩盤、雙方競爭甚烈、至第三盤、穆氏遂一決不振、其結果爲十比八、四比六、六比一、六比二、

▲各場比賽之結果

今將第三循環各組之比賽結果錄下、

葛利哥萊（英）勝原田（日）六比三、六比二、七比五、

孟琴（法）勝三木（日）六比四、六比三、六比二、

施本斯（南非）勝安部（日）六比一、六比四、五比七、六比四、

奧斯丁（英）勝郎特萊（法）六比〇、六比三、六比二、

台維特勝克洛福（澳）六比二、六比三、三比六、六比四、

洛德（美）勝霍伯門（澳）七比五、六比三、六比三、

路爾登（美）勝賴英（美）七比五、六比四、六比一、

柯顯愛德（法）勝裴爾（美）六比二、六比三、五比七、四比六、六比一、

貝蘭（英）勝穆伯戈（意）十比八、四比六、六比一、六比二、

克林（匈）勝高士督（捷克）六比三、六比四、十三比十一、

許士（英）勝泊萊恩（德）五比七、六比四、六比一、六比三、德選手現已全被淘汰、

杜格（美）勝蒲蘇斯（法）五比七、六比一、十二比十四、六比〇、六比二、

▲女子二週賽結果

女子單打第二循環、美國柏弗萊姊妹、已被淘汰、米拂柏弗萊以六比三、四比六、二比六、敗於英之狄克斯、薩拉柏弗萊以六比三、四比六、一比六敗於英之李特萊、其他各組之結果如下、

蘭英（美）勝孟戈美（美）六比二、六比四、

馬沙勝魏丁斯德夫人（即裴乃德女士）六比四、六比二、

佛蘭（英）勝狄亞門、六比四、六比八、六比三、

納柴爾（英）勝李麗、六比三、六比四、

海倫雅各白（美）勝梅洛斯、六比三、六比一、

第三循環、海倫魏爾斯（美）勝古爾華斯、六比一、六比二、

行將來滬之明治網球隊
我國積極接洽比賽
—明日開委員會議討論一切—

日本明治大學網球隊、此次應吾國體育協進會之邀請、來滬比賽消息、已迭誌本報、現吾方徐振東林寶華二人、與上海日僑網球委員會積極籌備、接洽一切、秩序已照前報所載、不再更動、惟吾國人選及雙方各組比賽之支配、與各大學選手隊問題、均須候明日開委員會議決定、並望各大學網球健將、即向林寶華報名、（每校由體育指導選派二名）於每日下午四時後赴中華網球場練習、

中西網球界決裂問題
▲體育協進會從中調解▲
勿以局部之事引起國際惡感
捐除意見爲運動與友誼努力

中華全國體育協進會名譽主幹郝伯陽、昨致本埠大夫晚報一函云、近聞上海草地網球會與中華網球會會員間發生誤會、並在報紙中閱悉其事、覺就發展良好之網球比賽、及促進國際友誼而論、此實爲一至不幸之事件、中西兩網球會之領袖、於近數年中、使其會員間彼此聯絡、頗著成績、故鄙人深望其能捐除意見、爲運動與友誼、而繼續努力、中華全國體育協進會係一曾經註冊、幷經各方面承認之全國機關、其所持方針及一部份之計劃、即爲在國內各處提倡全國的與國際的比賽及運動、自第九屆遠東運動會在東京開會後、董事部已深知此項政策之亟需實行、故於可能之時、當請友邦選手隊向我國運動員作精美之表演、幷以此增進各國人民間之親善關係、因是協進會已請徐振東林寶華兩君、與日本明治大學網球隊接洽、於該隊在滬時舉行若干次比賽、上海草地網球會間、雖發生不幸之誤會至今尚未解除、但鄙人深願勿令此外來之選手隊牽入漩渦、因此項爭執、純爲局部之事、若使其擴大而成爲國際問題、殊屬不智、並敢力勸雙方職員、爲過去及未來之友誼計、爲提倡良好之網球比賽計、將此項問題早日和平解決云云、

●紀錄訂正

既報游泳世界新紀錄表中之百五十米一分二十五秒羅夫亞（美）、及百五十米背泳一分三十八秒四柯香克（美）兩項、均爲百五十碼、又女子部麥金婣女士之四百四十碼五分七秒四、實爲五分四十七秒四、合此訂正、

教育界

僑教設計委會開會
（教部）

教育部華僑教育設計委員會第二次全體會議、於六月二十五日上午八時在教育部會議室開會、出席者鄭洪年、劉士木、戴傳賢（馬洪煥代）、蔣夢麟（孫本文代）、丘景尼、李登輝（錢鶴代）、趙乃傳、黎友民、林有壬、諸鏡、戴應觀、高與（郭蓮峯代）、主席鄭洪年、紀錄汪家煦、討論議案、劉士木先生說明提議擬訂華僑教育會規程原則案之意義、請付討論、㈠丘景尼先生報告中央訓練部製定華僑教育會條例草案之經過、議決、將原則送教育部轉送中央訓練部參考、㈡黎友民丘景尼兩先生提議國立暨南大學於本年度下學期起應設法培養發展海外事業之幹部人員及僑生回國升學之補習教育案、鄭洪年先生報告暨大對於僑生補習教育進行計劃各自辦法、議決、由本會各委員簽具對於培養及發展海外事業之幹部人員之意見、送請教育部核定、令暨南大學辦理、㈢黎友民丘景尼兩先生提議中央政治學校及暨南大學應設外交科領事科案、議決通過、由教育部查核辦理、㈣黎友民丘景尼兩先生提議請政府自本年度起撥給華僑教育補助費五十萬元案、議決由教育部依據本會決議呈請政府核議、㈤黎友民丘景尼兩先生提議請教育部會同外交部於各地領事館設置華僑教育專員案、議決請教育部會同外交部會商辦理、㈥呂渭生林友壬兩先生提議請提前設立訂定華僑學校課程標準委員會及編審華僑教科用書委員會案、議決、請教育部提前辦理、㈦呂渭生林友壬兩先生提議請令荷屬華僑學務總會繼續進行以維荷屬華僑教育案、議決、由教育部咨請外交部訓令泗水菲律賓及英屬各領事遵照辦理、㈧林友壬先生提議（一）請令各領事勸導所屬區域內各華僑書報社每逢星期日或紀念日特開演說會案、（二）請令各領事勸導所屬區域內各華僑商會倡辦通俗圖書館或附設公衆閱書報室案、（三）請令各領事勸導所屬區域內各華僑學校附設民衆夜校以補救失學華僑案、議決、由教育部咨請外交部訓令各駐在領事認眞督促辦理、臨時提議、林士木李登輝兩先生提議請修改華僑小學暫行條例規定校董及校長權限案、議決、請教育部修正、

部派蔡遠澤爲北洋工學院長

教育部據北洋工學院院長茅以昇呈請辭職、已指令照准、頃派蔡遠澤爲工學院長云、

趙元任國語留聲片課本
教部採用

教育部推行注音符號委員會委員趙元任所編國語留聲片課本、無師自度、頗合自修之用、教部已採用此項課本、全國教育界欲自習注音符號者、可以採用、免請人教授之煩、有自修即會之益云、

軍事教育近訊

訓練總監部頃咨教育部、兩事錄下、㈠咨請令江蘇省教育廳自十九年度起、增加高中以上軍事教育費、以利進行、請查照、㈡本學期暑假訓練暫緩舉行、請轉令各校遵照、

市小學聯合畢業禮日期

市教育局本屆舉行全市小學畢業考試、結果已登報發表、現定於六月三十日上午九時起在閘北更新舞台舉行小學聯合畢業典禮、並開音樂會、各校本屆畢業生須准時參加云、

中校畢業證書
驗印手續

本市中等學校畢業典禮、日期急促、未及驗印、近正紛紛送市教局補印、證書上須貼相片、加蓋鋼印、並貼印花三角、連同畢業生志願表一併備呈送局、即可驗發、志願表事項㈠姓名㈡姓別、㈢年歲㈣籍貫㈤保護人職業㈥畢業後志願分升學及就業兩項、㈦其他、

市國算展會開幕

市國算成績展覽會定今日（二十七日）在西成梅溪二校、分別成列、開始展覽、二十九日閉幕、前往參觀無須入場券云、

漢譯名著出版

威爾都蘭巨著「古今大哲學家之生活與思想」、已由楊蔭鴻楊蔭渭昆仲譯出、吳稚暉先生推爲「一部奇書」云云、曾誌六月十日本報、現此書已出版、全書八百餘頁、燙金精裝一巨册、實價四元、（原著價合國幣二十元）、目下正舉行特價、每部三元二角、七月十五日截止、期內函購、排號寄奉、且不取郵費、函購處上海西門陸家花園俞鳳賓醫室、本外埠商務印書館各大書店均有寄售、（向寄售處函購、仍須郵費）、樣本函索附郵票四分、且聞該書已爲各處預定去者不少、而首版有限、欲購者宜從速云、

國立藝專視察團赴日
今日乘上海丸出發
隨帶展覽作品百件

杭州國立藝術學校本年暑假應日本外務部之要請、組織藝術教育視察團、赴日考察該國藝術、並携帶校中教職員作品、順便在東京美術館舉行展覽會、該團共計十二人、除校長外、均該校教授、分二次出發、第一次四人原定六月二十三日由滬動身、乃因運輸大宗作品、手續繁雜、致時間不及、決改乘今日（二十七日）上海丸出發、至第二次團員八人、則定七月一日由上海出發、展覽會期則定於七月六日起在東京舉行兩星期、預計留日四星期、除考察藝術外、將遍遊各地名勝、回國後並擬集合團員視察意見、作一詳細報告、以期供獻於中日藝術界、至展覽會在國內以團體名義赴日展覽者、尚屬創舉、該校將來併擬作大規模之交換展覽、以期提高中國藝術在國際上之地位云、

女青年協會主辦
國際學生夏令營

女青年會全國協會學生部、爲介紹少女部新事工計畫、以代替本年中學少女夏令會起見、特創辦國際學生夏令營、於杭州之江大學、計四星期自七月十四日至八月十一日、會序由該會少女部幹事及香港少女部幹事擔任、內容豐富、有少女領袖訓練班名人演講、討論、自然、手工、游泳、拍球、旅行名勝等、費用甚廉、四星期只收宿膳費十六元、現屆放假之際、各校學生紛紛前來報名、截止日期在即、凡欲加入者、速至上海圓明園路二十三號女青年協會報名可也、

勞大校務積極進行
規定學生暑期工作
教職員代表再赴京

國立勞動大學學期考試、於本日完畢、各院學生、因輔助教職員反對教部撤銷該校招生、並利用暑期補習學課、決全數留學、暑期工作、社院爲法文補習及印刷工場工作、農院爲農場及園藝實習、並派往農產物檢查所化驗農產物、工院爲製造自用鐵床及補習主要科目、中學部補習法文、並擬修築自該部至大學本部馬路、下期教職員除原有者續聘外、並增聘名教授二十餘人、又聞該校教職員爲進行招生事、再推代表李亮恭趙頡明黃叔培朱通九夏康農五人、赴京向各方交涉云、

建國中學擴充學額

閘北止園路建國中學、本屆參加初中畢業會考及高中監考、成績優良、高中國英算三科總平均分數在甲等者僅十三名、而該校沈嘉元則名列第一、聞該校校長陳德徵氏對於下學期計畫、業已確定、學額亦擬略加擴充、於暑期間將全部校舍修葺一新、圖書儀器亦決定盡量添置、第一期新生考試定於七月一二兩日、日來至該校報名者、頗形踴躍、

文化學院畢業禮

文化學院上海第二院昨行第一屆本科預科畢業禮、到各機關代表教職員暨畢業生等二百餘人、首由李院長及來賓等相繼致詞、次畢業生代表李遜答辭、末給憑而散、

市音樂會訊

市教局音樂會、定六月二十八日下午三時、在和安小學聯合訓練音樂會會歌、以備正式開幕時同唱、各校須准時出席、由仲子通凌琴如先生指導云、

南翔公學添設初中

私立南翔公學、爲民黨先進許蘇民所創、經校長周鼎華二十餘年之經營、校舍寬敞、成績卓著、學生數現逾七百餘名、歷屆畢業生之服務社會者、深得地方人士之信仰、最近該校爲應學生家屬及地方人士之請求、決定於下半年起添設初中、目下正在積極進行、不日即將招生、又該校暑期中設有暑期學校、程度分小學三四五六年級及初中各班、

大人者不失其赤子之心

爲父母者對於兒女之飲食凡金錢所能致當無不爲之購備

勒吐精老牌代乳粉

爲嬰孩代乳最上之品因其性質完全與康健母乳相同價雖稍昂然其功效之大實非他種乳粉所能望其項背諸君旣愛兒女而欲求最良之品請購此粉以哺之

樣品券
奉上郵票拾分請將勒吐精代乳粉一樣罐及育嬰指南書一本寄下此致
上海郵政信箱七〇五號 英瑞煉乳公司
姓名
地址

L.20

上海浙江路五馬路口清和坊二弄
朱少雲醫生 專治 瘰癧 痰核
無論男婦大小頸項結核成塊或硬或軟紅腫潰爛等症本醫生均用古法推拿手術不動刀針毫無痛苦保證斷根不發（門診）上午十一時至三時（出診）四時至六時

科學儀器館 特設 文具廉價部
日期 六月十日至三十日止
地址 上海棋盤街泗涇路口

中國最盛行之汽車
別克
不獨在上海・別克最盛行・卽中國各地・別克之價雖貴・亦比他汽車多・因中國大官鉅商・今皆惟別克是購也・別克之能獲得如許信任・全在其成績之美滿・及其製造方面之精益求精・故在優等汽車中・可謂獨一無二・一九三十年式之新汽車中・別克又爲領袖・且在諸別克中・亦爲最偉大者・機械之完備・式樣之秀麗・設備之富華・在在超人一等・行駛之穩快・尤爲可貴・請卽駕臨一試・不勝歡迎之至・
印有精美說明 歡迎索閱
請祇向經理處購眞正通用零件
上海經理
美國別克汽車公司
樣子間 靜安寺路一〇五號 修車站 海格路第三五八號

別克爲美國通用汽車製造總廠之出品

反對出賣租界電話

交部已準備資本收回自辦
華股東設辦事處聯合反對
華用戶已議決警告新公司
領團對此問題將卸責於股東大會

茲將關於收回華洋德律風公司之昨日消息、併誌如下、

領團之態度 外部駐滬辦事處長陳世光前奉王部長訓令交涉上海租界電話問題、當即致函領袖領事克銀翰要求制止、現已多日尚無覆音、茲悉陳氏昨日下午復偕副處長劉雲舫往訪克銀翰詢問領團會議結果、並催覆函、據克氏云、該項覆函現已辦就、須待今(即昨日)晚各領簽字後、約於星期五(今日)即可送達外部辦事處、聞其內容、大意略謂華洋德律風公司係在香港註冊、領團對於該公司出售問題、將聽該公司之臨時股東大會、自行決定、且該公司已得租界工部局之核准、未便干涉云、

莊司長談話 交通部電政司長莊煥智君昨語記者云、交通部自去年九月以來、迭函外交部、進行收回上海華洋德律風公司、以工部局最初復外部函、謂已請專家考察、預備改良、故無結果、最近第二次三公司投標時、忽改變方針、將原公司出賣、故交通部、爲顧全國家主權及人民利益起見、積極反對、並主張由華人收買經營、其理由爲(一)通信事業以國營爲原則、(二)政府與人民方積極收回租界、而四十年專利之給與、實屬故意取巧、(三)投標公司、要求之利率過高、必致損害用戶、(四)上海南市閘北電話、均爲部辦、並與京滬滬杭之長途電話聯接、而特區電話獨由外商承辦、於聯絡上必多缺憾、(五)各地電話無外商辦理者、如天津漢口等租界電話、亦均由交通部辦理、現在交部甚願華商承辦、並不主張完全部辦、然於必要之資本則部中已預有準備云云、

華股東意見 茲聞華股東以籌絡便利起見、現設臨時辦事處於香港路四號、昨有股東金潤庠君對於德律風出售問題、有一意見書致上海租界納稅華人會、極關重要、略謂、部意主張、似應由華股東立即組織一股東聯合會、正式發表反對此案之宣言、並致函該公司董事會警告、一面由聯合會以股東之立場、呈請政府令行外交部與英使交涉、並再由會電達香港政府、聲明反對、促請注意、對於用戶方面、亦應立即組織聯合會、聲明如果提案通過、爲保護本國主權起見、決議不付電話費、如此辦法、似覺較有聲色、或足稍寒該董事會及新公司之胆云云、

李祖虞談話 華洋德律風公司華股東李祖虞律師昨語記者云此次華洋德律風公司之出售、吾人當積極反對者凡三點、(一)國家主權關係、亦即法律問題、因政府本有電訊條例之頒布、舉凡電報電話均爲國家之營業範圍、彼偏僻之處、或由商界舉辦者、事先須得到政府之允許、非若電燈之屬於地方市政範圍者所可比擬、工部局前准華洋德律風公司之年限、現在僅餘七年、近忽有四十年期限之給予、實屬蔑視我國主權、(二)關于公共利益之事業、非如私人經營商業之惟利是圖者可比、該華洋德律風公司以前引起用戶反對之事件、雖健忘者當猶能記憶、今新公司以重價收買之後、其對於用戶前途之危險、將不可測度矣、(三)此公共事業之利益、爲一般民衆之所貢獻於社會者、其利益當歸之政府、至少亦當歸之華人之投資者、決不能任他人之出資收買、此吾華股東與吾華用戶之所一致反對力爭者也云云、

華用戶會議 華洋德律風華人用戶聯合會、昨日下午假銀行俱樂部召集會議、議決兩案如下、(一)致函警告廉價收買之新公司當局、(二)發表宣言一致反對、

市聯會會議 本市特別區市民聯合會籌備會昨日下午二時、爲華洋德律風公司定今日召集特別股東會標賣特區電話事業問題、舉行全體緊急會議、最後決定治標治本辦法兩種、(一)用本會名義、即日在中外各報紙發表宣言、堅決反對、並嚴重警告該公司中國股東及友邦各股東、一致表示反對、經衆公推蔣信昭駱清華兩委員即席起草宣言、(二)致函該公司中國大股東陳炳謙等嚴重注意、一致進行、(三)下屆全體委員會繼續討論具體進行辦法、從長商議、討論畢、續議他案而散、

通告華股東 上海特別市商整會通告華股東文云、爲通告事、案奉交通部漾電開、(中略)等因奉此、經於本月廿五日第五十六次常務會議、提出討論、僉以華洋德律風公司租界當局悍然不顧華股利益、私自售給外人、殊屬妨碍我國公用通信事業、與普通買賣物品之商店不同、蔑視主權、莫此爲甚、今交通部本我黨綱及預定政策、積極準備收回、實係顧全多數華股利益、打破該公司洋董事把持之局起見、凡吾華股、應一致起來努力奮鬥、爲交部後盾、以達到收還目的、挽吾主權等語、通告全體華股協力堅持、議決在案、相應錄案通告、務希我華股諸君、一致反對、售結外商之成議、曷勝切盼、此佈、

王伯羣來滬 交通部長王伯羣、近以收回上海租界電話公司問題、亟須進行、特於昨晚由京乘夜快車來滬、約於今晨抵站、聞王部長對於此次收回電話主權、頗具決心、除派電政司長莊智煥負責接洽外、將於日內組織整理上海特區電話公司委員會、負責辦理云、

本市改稱上海市

定七月一日起實行

本市政府昨發出布告云、爲布告事、案奉國民政府簡任狀開、任命張羣爲上海市市長此狀等因、奉此、查市組織法業經明令公布施行遵照、該組織法第一條市冠以所在地地名稱爲某某市、茲定於七月一日起、本市改稱爲上海市、本府改稱爲上海市政府、合行布告市民人等、一體知照、此布、

陳紹寬行將來滬

海軍代部長陳紹寬、前奉令率艦入湘討逆、[illegible]陳氏日內卽將[illegible]有船由漢返京、到京後、於下星期一尚須來滬一行、

胡若愚昨返遼

新任青島市長胡若愚現奉東北長官張學良電召返遼、特於昨日上午九時許乘奉天丸離滬、前往大連、然後換車赴瀋、

法使改期赴京

新任法國駐滬公使威爾登、因王正廷已來滬、本定今晚乘夜快車啓行、現以外交部長王正廷、已於昨晨由京抵滬、特定於今日上午十時許、赴霞飛路外交[illegible]論會晉謁、有所陪商、並改於星期日(念九)乘夜快車晉京、並於翌日應王外長在京歡宴云、

唐乃康之談話

本市財政局長徐桴辭職照准、遺缺市府派參事唐乃康代理、業誌昨報、記者昨往市府訪唐氏、叩以接事日期及處理財政方針、據唐氏云、本人對於理財經驗甚淺、自奉令後、卽向張市長一再固辭、未蒙邀准、勉允在未得相當人選以前、暫爲代理、於財政收支一切公開、內部職員、未便多所更張云云、至接事日期、據唐氏云、因徐局長卽將交卸、擬於七月一日前往財政局接手云、

▲唐乃康之略歷 唐君浙江吳興人、年四十二歲、國民黨黨員、中華革命黨黨員、復旦大學浙江高等學堂畢業、民國光復、歷充滬軍都督府祕書、滬軍討袁軍司令部祕書、並代軍需科長、江蘇司法籌備處長、二次革命後、在上海創辦市北公學、擔任校長、追國民革命軍興、歷任國民革命軍總司令部參事、浙江禁烟局局長、浙江德清縣縣長、南京特別市財政局局長、江蘇省政府單行規程編審委員會委員、上海特別市政府簡任參事、

收回海港檢疫權

本月三十日舉行接收典禮
下月一日起歸衛生部辦理

國民政府衛生部、已訂於本月三十日接收海港檢疫事務、屆時將由江海關梅稅務司、以全項權限、移交劉部長、再由劉部長轉交伍連德醫士辦理、其接收典禮、卽在檢疫船撑尼號上舉行、參加典禮之人員、於上午十時五十分、由新關碼頭出發、十一時正式接收、並進茶點、屆時均有演說、自七月一日起、關於港內一切衛生事宜、概歸衛生部管理、由伍連德主任、實行接受劉部長之監督、其活動範圍、以上海爲根據地、惟稍後當在公共衛生監督之下、推行全國、前在海關主持檢疫事務之歐愛華特、當在新主任之下、繼續任職、此外尙有現在歐美考察檢疫之楊醫士(約十月間回滬)及貝醫士、胡醫士、陸醫士等、襄助辦理、按照所定計劃、將接收上海衛生公司之藥烟廠、該公司之辦理此事、純係商業性質者、則今後當派專家管理、對於衛生部負完全責任、而尤重要者、則爲新檢疫法規、已由伍連德醫士、藉國際聯盟會專家柏克氏之助、編訂完成、實爲現今世界上最新之檢疫法規、柏氏曾旅行各國、研究考察、並收集資料以編成此完備之法規、在衛生部所定計劃中、並將檢查出入港口之船隻、尙有一大問題則係關於廈門移民之事、廈門每年有五十萬人赴南洋、現擬在汕頭兩處設立醫學檢查所、並敎以衛生原則、俾可保持健康、聞三十日舉行接收典禮時、財政部長宋子文、關監督劉紀文、市長張羣、關務署長張福運、總稅務司梅樂和、衛生局長胡鴻基、兩租界之衛生處長暨警備司令熊式輝、總商會會長虞洽卿、和明商會會長盛門及中外記者、均被邀前往觀禮云、

美按使將回國

美按察使潘迪、將於八月間請假回美、其離滬日期當在八月十五日或八月二十九日、俟接國務部覆電、卽可確定、按潘氏在滬六載(係一九二四年四月來滬)中間僅赴馬尼拉遊歷一次、此係第一次之長假云、

嚴查擾亂紅會

紅十字會前於開會員大會時、有人糾合暴徒、擾亂會場、打毀總辦事處、當由國府電令上海張市長指派衛生局長查復、嗣奉國府示復、應由該辦事處理事長負責舉發、當由衛生局長轉知該處理事長王培元遵照、昨已由王培元答復衛生局、因詞意模糊、不符功令、故再函王理事長、切實遵復、原函云、逕復者、接准函復、上次紅十字會會員大會選舉場之搗亂、及紅十字會總辦事處之被毀、蛛絲馬跡、在在與改選有關、當時即着力調查主使及行凶之人、以便依法檢舉、迄今毫無端緒、現仍極力偵察、一俟查得明証、當即依法律手續辦理、又聞已有代表及會員多人、分向國府呈控、從乞[illegible]請上查辦等語、查此案依照前逵令文所叙事理查辦一層、已奉國府主席諭令應由總辦事處理事長負責舉發、乃核閱貴理事長復函、語意游移、尙無負責舉發之事實、而證以來函所稱、在上海商整會內開票結束之時、突來數十人、手持武器、聲稱非取消選票、另行改選不可、培元答以此乃大會問題、此刻不能答復、衆咆哮多時始去、是貴理事長對於當時持械搗亂會場之暴徒、曾有密接之對話、要不能諉爲不知搗亂之主使及帮助之人而無從舉發、又謂搗亂會場搗毀總辦事處、其蛛絲馬跡、在在與改選有關、而又未見負責舉發搗亂之人、查改選委員會曾於貴總辦事處內辦事、且曾使用總辦事處印章、發布通告、而貴理事長及辦事處職員衛銳鑒吳耀三沈金濤等、又曾任改選委員會委員、直至紅十字會常議會議決延期三月、召集會員代表臨時大會之後、始行宣告退出改選委員會委員之職、可見貴理事長等與主持改選方面、亦頗密接、既認紅十字會上次選舉之被搗亂、及總辦事處之被毀在在與改選有關、則何人主使、何人帮助、必有所知、何勿負責舉發、以聽制裁、乃作模稜之詞、而謂調查迄今、毫無端緒、貴理事長職責所在、愛護紅十字會必不後人、對於貴會所受之不法侵害、理當破除情面無稍顧忌負責舉發、以憑分別轉呈聽候法律制裁及行政處分、仍希查照前次函令文、另於三日內切實見復、以符功令、而便轉呈、此復、

津關封鎖後之航運

上海華輪將全停航
北洋帮停裝上稅貨
外商貨件照常裝載

總稅務司奉國府命令、宣布將天津海關實行封鎖、津關應收之進出口正半稅、統由江海關代征、而滬上商航兩業、發生極大之困難、華商北洋輪且將正式停航天津班、茲就昨日所得之種種消息分記如下、

疋頭必須納稅 上海疋頭商、因有大批貨急須運津、以滬關帶征進口半稅以後、能否即根據此紅單到津提貨、將發急電去詢、昨日天津復電已來、謂疋頭洋布等到津、須驗關納稅、方可起卸、否則扣留云云、此電至申、華商疋頭貨、將昨日起始完全不裝、

上稅貨已停運 出口貨件分爲上稅與免稅兩種、例如長江貨之報轉口到津者、在滬轉往、津關須收稅銀、如在上海報過進口者、到津時不須納稅、在二十四日起、滬上各北洋幫爲二重稅之損失、已議定將上稅貨完全停裝、

外輪開始來滬 封鎖津關後之洋商輪第一次由津開來者、有日船長平丸、英輪阜生號等、昨日各該輪由津運滬之洋商貨、已經實行將應納之正稅(即天津裝出時付)半稅(到滬時付)概不付關、轉交各該國領事署、現在滬津間僅僅外商貨件、仍在照常裝載、

去津貨之缺乏 自二十四日起、上海去天津貨物之少、爲從來所無、昨晨某英輪出口、合裝往烟台威海衛天津三埠之貨、祇百五十噸、全部水脚僅五百另五兩之毛數、又某華輪出口烟津兩埠、僅裝去一百噸貨、所得運費、不敷燃煤之二分之一、

華輪將全停航 昨日本埠華航商已在討論、以天津去貨、中國船向無外貨裝載、今次北洋幫全部既停運出口貨、則赴津班輪、將放空船行駛、決意待已往之船返滬後、將下班起實行停航、

市組織法實施籌委會會議

通過六要案

六月十八日市組織法實施籌備委員會舉行第一次會議、出席者徐佩璜孫葆瑢唐乃康袁良徐桴(假)陳德徵朱炎黃道鎔俞鴻鈞主席、何孟郝紀錄、行禮如儀、

▲報告事項 主席報告、本會奉市長令及根據第一百五十九次市政會議決議案、組織成立、自市組織法頒布後、劃分區坊閭鄰問題、卽隨之發生、關於市組織等自治人員訓練問題、本府各局組織問題、區長之實施、本會實負一至重大之責任、茲擬定議案五件、卽作爲實施籌備之出發點、望各委員陸續提出重要議案、以利該法之施行、

▲討論事項 (一)依市組織法呈請設立敎育衛生土地公用港務等五局案、議決通過、呈請市長核辦、(二)市組織法實施籌備委員會會議規則案、議決修正通過、(三)設立地方自治訓練所案、議決原則修正通過、(四)製訂各區調查表作爲籌備分區之根據案、議決調查表說明修正通過、(五)請出市區財政收入部份列表具報、以便編製區坊公所經費預算案、議決、俟下次會議續行討論、(六)請市府鑄印市組織法單行本案、議決請市府鑄印若干份、

▲市組織法實施籌備委員會會議規則 第一條、本會會議悉依本規則之規定、第二條、會議日期及時間、由主席委員決定、通知各委員、第三條、會議地點在市政府會議室、第四條、主席委員因事不能出席會議時、得委託其他委員代理之、第五條、委員非有特別事故、不得任意缺席、第六條、委員因不得已之事故不能出席時、得委託負責代表出席、第七條、本會會議事件如左、(一)市長交議事件、(二)各委員提議事件、第八條、凡經會議議決事件由主席委員呈報市長核奪施行、第九條、出席委員須過半數、方得開議、第十條會議事件、取決於多數、如可否同數時、由主席委員決定之、第十一條、凡議案如須先付審查者、由主席委員指定委員審查之、第十二條、本會爲掌理紀錄編製議程擬撰文書整理議案得由主席委員呈請市長指派市政府職員一人或二人兼辦、第十三條、會議時間最多以二小時爲限、但於必要時、得由主席委員臨時宣告延長、第十四條、本規則自本會議決之日施行、並呈報市長備案、

航訊

▲同華出險 招商局之海州班輪同華號、在大浦擱淺、歷十日之久、嗣由局中派機器至大浦、將同華輪第三船底之沙泥挖去、方始於二十五日漲潮時設法拖出、昨日該輪電告、業已安抵海州、現正起卸貨物、船體無損、貨客均安、明日卽可開行返滬、

▲蕪湖開班 太古公司新建之上海宜昌班輪蕪湖號、速率巨大、客位優美、自二十四日由港來滬後、昨日午後該輪卽停在法租界外灘本公司碼頭上、特備茶點、邀請各界及客家等到輪參觀、大餐間設在上層台甲、官艙統艙在二層台甲、布置甚美、確爲滬宜班內之第一輪、上海往宜昌、八天可到、大餐室售八十元、官艙售五十元、統艙祇售十四元一角、今晨由處女班上駛云、

王正廷談話

外交部長王正廷因有要公與各方接洽、特於昨晨由京抵滬、旋於下午四時許、赴楓林橋外部駐滬辦事處批閱公文、嗣以英國使館駐京代表應格蘭赴處訪謁、當即接見、晤談半時許、始行辭出、並悉王部長定今日上午十時在霞飛路外交討論會接見法國新使威爾登、十時半接見日代使重光葵、十一時半接見挪威公使歐白龍等、至午將赴汎太平洋會聚餐、以資聯歡、記者昨晤王部長於辦事處據云、(一)頃英代表應格蘭來訪、所談事項頗多、英方對津關封鎖問題、以我國已實行關稅自主、無權過問、惟對辛博森個人之處分問題、現正研究妥善辦法、不久當可圓滿解決、(二)中東路時回交涉、近又據赴俄全權代表莫德惠之報告、現正與加拉罕非正式磋商中、何日舉行會議、尙無確期、(三)上海德律風公司問題、外部前已宣言並電各使表示否認該公司出售於國際電報公司、以爲將來法律之根據、雖因租界尙未收回、交涉時稍感困難、但爲市民利益及國家主權計、決當積極進行、俾達收回目的云、

新任瑞領到滬

瑞典新任駐滬正領事丹克、自奉命後、已於日前抵滬、到署履新、特定今午十二時赴楓林橋外部駐滬辦事處拜訪陳世光劉雲舫正副兩處長以利接洽、

市民訓會常會

—第十三次—

上海特別市黨部民衆訓練委員會、昨開第十三次常會、主席陳君□、開會如儀、討論事項(一)美亞綢織廠罷工案、(議決)函社會局迅予處理、(二)法商水電工會呈、爲被壓罷工成立罷工委員會請備案案、(議決)准予備案、(三)商務印書館工會等爲金價飛漲、百物騰貴、生計艱難、懇將原加薪要求提高數目、伏祈鼎力主持案、(議決)函市政府迅予召集仲裁、(四)商務印書館呈、爲總務處職工會違反法規情節重大、懇依法嚴厲制裁案、(議決)函社會局處理、(五)商務印書館工人張維斌宋朝偉呈、爲被無辜開除工作、懇請救濟、思准恢復俾免失業案、(議決)不理、(六)竹業同業公會組織已臻健全、應予證明案、(議決)通過、(七)郵運同業公會組織已臻健全、應予證明案、(議決)通過、(八)蛋廠同業公會呈報改組完竣請求許可等情、經據審查該會組織已臻健全、應予證明案、(議決)通過、(九)鏡木作同業公會組織已臻健全、應予證明案、(議決)通過、(十)部岳峯等呈、爲擬設上海廣善醫院救濟平民疾病、請准予許可案、(議決)批飭該員等遵照慈善事業須有的款、應若充實經濟後呈候再核、(十一)周啓貴等呈請許可設立機器模樣同業公會一案、經據查復、(議決)准予設立、(十二)滬南清潔工會迭請挽留書記蔣啓民以重會務案、(議決)不准、(臨時動議)(一)周維奎等呈請許可組織金龍織綢廠工會、經據視察報告以人數不足法定、請核議案、(議決)不准設立、(二)殷志良等呈、請許可組織市織綢業工會並派員視察請核議案、(議決)仰候本會計劃詳細辦法再核、(三)桂圓同業公會組織已臻健全、應予證明案、(議決)通過、(四)土藝觀等呈、請許可組織興侮宣傳社、經據視察請核議案、(議決)准予設立、

各界餞別亞細亞步行團

該團明日上午出發

本月廿八日卽將出發之中國青年亞細亞步行團、由上海各界名流聯合餞別、於昨午集中赫德路十九號舉行盛宴、到會者除該團團員黃超郎明陳悟千俠魂李夢生馮冰魂胡素娟崔小瓊等八人外、來賓甚衆、先由葉恭綽作長篇訓話、大意謂步行係最偉大之舉動、但當認定目標、腳踏實地、始有最後之收效、話畢、卽親筆爲該團題勇猛精進四字、次各報館攝影、次入席、席散後、復由太虛法師題字贈別、至下午四時始盡歡而散、該團定於明日上午十時在北站集中出發、

攝影展覽會開幕

喧傳已久中國攝影學會所發起之「全國攝影展覽大會」、將於今晨九時假靜安寺路跑馬廳對面華安保險公司八樓開幕、場內由該會特別布置、光線異常充足照片二對面備有華麗大椅、可以坐下詳細觀覽、憑窗又可望見全滬之大部、參觀者概可乘電梯直達八樓、攝影作品計有二百十件、爲全國攝影同志之出品、場內并陳設各界所給之獎品、預料屆時當有一番盛況也、

白濁專家 姚佐頓新法

洗射白濁

白濁乃花柳病初步、異常危險、[illegible] ●姚佐頓醫生啓

(診所) 上海三馬路 大舞台西首

上海搬場公司

首創第一

搬夫四名不取分文
車租每小時四元

大世界西首 電話六一三九三
河南路橋堍 電話一八八七七
東百老滙路 電話六一三九〇
漢口路十號 電話六一三九四

雙妹老牌花露水

優美國貨 久遠馳名

雙妹老牌花露水。確用上等香料。配以百花之露。氣味芬芳而濃郁。品質高貴而超群。避穢氣。消腫毒。蟲傷蚊咬。搽之則除瘧。消塊。頭暈船暈。嗅之而氣爽神清。家庭所需要。夏令尤不可缺。

本行暢銷廿餘年各省均設枝行

雙妹老牌蘭花爽身香粉

消除痱子妙品

此粉以蘭花精液配皮膚藥料監製無論男女時常用此粉擦面擦身肌肉嫩滑芬芳撲鼻能免毒菌侵入皮膚備除痱子瘡疥之疾可稱衛生之妙品也

各埠商市鎮廣洋貨店均有發售

中國廣生行有限公司謹啟

覆審宣判　兩綁匪仍處死刑
一係捕房巡捕　一係舞台案目
綁米店經理吳學成　架葉達明未遂撕票

前充公共租界靜安寺路捕房巡捕之河南人麻吉元及上海舞台案目之蘇州人劉福興等二人、因與前年九月二十五日法租界仁泰米店經理吳學成被綁一案、及去年五月三十一日富商葉琢堂之子達明在卡德路被綁未遂、致被匪等開槍擊斃等案有關、案發被靜安寺捕房華探長謝水泉探目曹阿山等將麻劉二人以及甯波人李阿福本邑人沈少卿無錫人汪連貴榮昌等拘解前臨時法院、訊明判決麻劉等六人各處死刑、呈報江蘇省政府察核之下、以對於麻劉二人尚有疑點、故發回特區法院復審、特院奉令後、除遵令將李沈汪榮四匪執行槍決外、關於麻劉二人復訊部份、亦經孫原推事更審終結、昨晨十時、由孫推事蒞刑二庭宣告判決、其主文曰、麻吉元劉福興擄人勒贖之所爲、各處死刑、各褫奪公權無期、黑眼鏡一付沒收、

大夏大學　控告農商銀行
請追存欵三千餘元
該行停業正在清理
昨日審結訂期宣判

滬西膠州路上海大夏大學、爲北山西路泰安里四十八號農商銀行不理存款、近延律師以民事指控該銀行於特區地方法院、請求判令返還存款三千六百元及利息洋二百八十一元一案、昨晨由許文鎔推事、特開第七民庭傳訊、即據原告代理律師稱、原告前向乾元公司租賃房屋使用、訂約時該公司聲言須覓殷實銀行擔保、在六年內不得中途違約、否則、應賠償損失三千六百元、因此原告於去年三月十一日以三千六百元存入被告銀行中、言定年息八厘半、並代原告擔保向乾元公司所訂之契約、詎被告於去年夏間、即宣告停業、致乾元公司屢次來函、謂被告業經停業、已失擔保之資格、要求原告另覓銀行擔保、且存入被告銀行之欵亦已滿期、迭次向被告索討、而被告一味敷衍、故請求鈞院判令被告依法判決云云、繼由被告代理律師聲稱、被告現在急圖恢復營業●即使一時不能復業、而現在被告欠人之款、有幾百萬之鉅、尚在清理中、並不能先償還原告等語、至此、許推事遂諭終結、定七月二日上午宣判、

時疫可畏
睡至天明起病　婦人慘死客棧

成衣匠黃阿三、廣東大埔人、年四十八歲、於前晚八點時、獨自一人至法租界寶裕里十八號門牌新新大方棧、開十八號房間借宿、交付房金七角、即返身出外、至深夜二點時、偕同其婦黃張氏及其子黃永生回棧睡臥、不料睡至昨晨天明五點時、張氏忽患時疫腹瀉急病、旋即氣絕身死、經茶房得悉、告知棧主許德標、報告大自鳴鐘捕房、捕頭以患病身死諭着屍屬自行收殮、嗣由黃設法買棺、草草成殮、因無處寄厝、請求同仁輔元堂收埋義塚、待日後領回、旋捕房以該棧突然發生時疫、適當夏令天氣炎熱、深恐蔓延、殊與公衆旅客生命安全攸關、爰特通知衛生處、派西醫往該棧察驗、幷在各房間澆洒藥水、以殺疫氣、而保衛生、

賭窟女招待　未許離異
夫婦均係粵人　離異之訴駁斥

向在法租界紫來街某賭場當女招待之粵籍少婦鄧鳳金、年三十歲、於民國九年間、憑媒嫁與現寓虹口乍浦路同德里四百二十六號之同鄉人黃啓鴻爲室、鄧前因

日軍練習野戰砲
—明日上午九時半—

日本駐滬海軍陸戰隊、將于本月念七日上午九時半至十時、在平涼路近楊樹浦底之空場上練習野戰砲、是時將發空砲二十餘發云、

恐嚇行主　斧砍經理
兩次投函索二千　嚇詐信內附子彈

閘北虬江橋廣信隆豬油行、係廣東人陳裔番所設、營業頗稱發達、致爲匪徒垂涎、於三月間連接嚇詐信兩封、第一封稱我等人多、不敷開銷、請借助大洋二千元、否則當有不利、言多恐嚇、陳接得此信、即投報五區三所公安局、數日後、又接第二封信、內附子彈二粒、亦希詐借二千元、否則當用暗殺手段、具名則爲王阿三、註明立候回信、陳雖連接二信、均置之不理、惟自防甚嚴、該行於每晨例向各肉店批發生豬油、改製成就、推銷外埠、經理朱鉅奇、年三十五歲、亦廣東人、供職該行已有多年、行主陳某頗信任之、昨晨八時許、梁往熙興路某肉店取貨、當行經瑞康里口、突出暴徒兩名、各執利斧、向梁之胸部猛砍、結果梁身中三斧、受傷倒地、血流不止、經附近華捕聞訊趕來、兇手已遠颺無踪、當將梁車回哈爾濱捕房、經捕頭略訊一過、當派第一八二六號華捕送梁往同仁醫院救治、經醫生診得左胸受傷一處、右胸二處、創口甚[illegible]或係匪徒誤[illegible]梁爲陳、致下此毒手云、

一元房金　逼死一命
—房東在逃—

江西人朱香鈕、今年念二歲、小本爲活、住在民國路九畝地口劉攸路三十三號、借宿鋪場、每月房金一元、但朱對於一元房金、亦無力支付、而三房東熊姓、百般催迫、朱一時情急、遂於前晚在該屋內自縊身死、熊姓乃逃走無蹤、事爲二區一分所得悉、令飭地保投報法院、奉黎檢察官蒞場驗明、委係自縊身死、諭令由堂收殮、查明核辦、

錦文坊加租案　判決仍加一成
—一月一日起增加—

公共租界西摩路錦文坊房產、原由姓記經租與律師董康等關爲宅第、去年有向在政界供職之天津人王姓、以規元十六萬兩購進後、即委託馮發記經租、馮發記受委後、以該坊前後兩街、共計十八宅、每月僅收得租金一千一百餘元、不敷應用、乃於去年年底通告各房客、自本年一月一日起、一律增加租金三成、嗣各房客公舉董康等爲該坊房客聯合會代表、向馮發記之代理人必敬身律師婉商、自本年三月一日起、一律增加一成、並規定六年內不得再事增加、而馮發記堅持原議、以致決裂、近馮發記以民事指控各房客於特區地方法院、請求判令各房客於本年一月一日起增加租金三成一案、業經傳訊終結、諭候定期宣判等情、已載本報、前晨由楊推事升座第十民庭宣判云、各被告應自本年一月一日起、一律增加租金一成云

女招待平反冤獄
洋布號購買洋布　被疑爲扒手同黨

前在永安公司天韻樓爲女招待之朱陳氏、前因往虹口[illegible]德路順昌祥洋布號購買洋布、忽被該號指爲扒手同黨、扭交捕房、解由特區地方法院、判處徒刑三月、該氏以被誣控、心實不甘、囑其夫延律師爲之上訴、日前高等分院開庭、張律師詳述該氏當時實係購布情狀、及其家庭狀況、謂決不致於竊盜、請求宣告無罪、茲已由高等分院宣告判決、將原判撤銷、朱陳氏宣釋云、

少女控告富翁
謂擁資數十萬　誘騙訂婚遺棄
要求贍養萬元

蘇州婦人仲徐氏之女仲二寶、今年十八歲、現女及其家長延律師代表在法公堂訴金神父路七十九號天鑫染坊主劉培甫、請追贍養費一案、其狀詞略謂被告誘騙始亂終棄、請求判決給付贍養費事、第一原告長女二寶、待字閨中、尚未許配、於民國十七年七月間、被告其工廠夥友張阿興前來作媒、與被告正式訂婚、言明並無妻室、原告以被告家擁數十萬金、齊大非偶、一再却之、詎十八年某月十九日、被告乘人不備、將二寶誘出成姦、不令回家、至十一月十九日、始悉賃屋龍門路一四〇號內、原告聞悉前往、正欲將其扭送捕房、被告當場叩頭服罪、請勿聲張、約於一月內備禮迎娶、詎知一再展期、毫無誠意、後又探悉被告已有正室、前次遣媒求婚、詭言未娶、顯係誘騙手段、使人誤信有婚姻關係、已足構成刑事罪、不料被告變本加厲、突於本月間由代表律師顧昌元來信、囑原告至事務所接洽、否則起訴云云、被告自恃富有、竟欲仗勢欺人、逼令退婚、始亂終棄、已有明証、女子以貞操爲重、現被中途遺棄、按照被告財產二十分之一、爲下列之請求、(一)判令被告給付原告二寶贍養一萬元、(二)原告二寶日常生活、不能維持、請求將被告提案交保、(三)被告負擔堂費云云、業經承審官吳君准詞、於昨日傳訊、被告不到、即據原告律師陳述案情、官諭改期七天、再傳被告到案訊奪、

溫州洋面　帆船沉沒
救起三人帶滬　船貨完全損失

此次招商局之廣濟輪開滬、在溫州洋面救起覆沉帆船中之舟子三名、茲將所聞消息、分誌如下、

廣濟　輪於二十一日從溫州來滬、行至帶門山洋面、發見帆船一艘、已經覆沒在海、其時尚未完全沉下、而廣濟船主湯和笙命開近沉船、乃聞得有呼救之聲、出自海上、用標遠鏡瞭望、見帆船處、有落海之人三名、湯令停車、立派大副李名鰲、二副阮才發、放舢板三人救起、帶上本輪、

救起　之三人、名吳先記、吳茂卿、吳小茂、係帆船主人、帶上廣濟後、由湯代爲易衣、給予食物、並詢其遇險情事、據稱彼等駕帆船赴溫州、行至帶門山洋面、在二十一日下午一時、即遇大風、船乃沉沒、全船貨物行李等全數損失、各人落[illegible]毫無生還之望、而竟遇救、誠出大幸、該三人即由廣濟帶來上海、

三人　當即收容在船內、因滬上並無友戚、遂經廣濟船主湯和笙、陳明總局後、仍令由該輪原船送回溫州、昨日吳先記等三人已乘廣濟離滬、據聞失事之帆船在三數時內便即沉沒海底、趙家橋以湯和笙及廣濟船員能尊重海難公約、救起落海之人、昨特下令嘉獎矣、

善堂佈道　自割睪丸
與聽講之人衝突　謂自殺以求衛道

湖北人奚與發、年念九歲、在閘北天同路普仁堂任職、該堂係屬慈善機關、代人戒[illegible]道及書寫文牘等件、[illegible]信甚深、且素有瘋顛之疾、不時發生、日前因講道時與聽講之寶應人張鳳祥(年四十三歲住華界天同路)略有齟齬、頗爲氣憤、不圖昨日上午八時許、奚與發竟用小刀自己割破睪丸、取出卵子、鮮血淋漓、傷勢甚重、反自稱如此可以成仙證道、但又復瘋瘋顛顛說張鳳祥毀謗大道、故自殺以求衛道、併將張扭至該管五區三所公安局供述前情、由張所長預訊一過、據張鳳祥供稱、與伊無關等語、所長以案關瘋人自殺、傷警車送同仁醫院救治、張則押候解局究辦、

旅館中拘獲九盜
劫婦人家一萬餘元
昨日審問改期再核

老閘捕房華探黃福森陳永貴、偵悉有程明淡者係劇盜、遂於前日下午二時、在漢口路同安里內將程誘擒入捕房、詰問之下、得悉尚有同黨隱跡愛多亞路大隆飯店、黃探遂協同華探長尤阿根探目宋秉正包探張翼西探戚時李等密往該飯店四〇九號房間內、拘獲陳巧生(即扳阿大)顧阿龍婦人王秀英等三名口、抄出手槍三支、子彈八粒、又於五百十號房間內、拘獲邢二毛婦人張方氏(即金妹)陳吳氏三名口、帶回捕房、分別收押、旋又於山東路惠中旅館五十二號房間內、緝獲王小狗(即廿小毛)一名、嗣又在法界朱家橋中興旅館十一號房間、拘獲王雲章一名、帶回捕房收押、昨晨併解特區法院刑一庭、由許家栻庭長與周先覺首席檢察官升座提訊一過、因捕房律師甘鏡先請求展期、遂諭各被告分別還押、改期再訊、聞上述各盜、與本月十二日夥劫新閘路一千六百八十一號婦人崔朱氏家之金飾首飾及現款約一萬二千元一案有關云、

律師爭遺產
房產與半夏店
昨日審結候判

律師戈豐元、爲遺產問題、延吳之屏爭兩律師、在地方法院告訴伊之嗣祖母戈徐氏堂妹戈纖梅、爲侵權行爲、業請傳案訊判、略謂原告之族叔燕廷公爲第一被告戈徐氏之長子、民八病故、並無子嗣、僅有已嫁生女即第二被告戈纖梅、嗣經虛懸、由第一被告商得原告同意、於十八年五月間代訂嗣書、擇立原告爲燕廷公嗣子、所有財產、除蘇州臨頓路一百卅七號房屋贈給第二被告外、其餘蘇州臨頓路五百另七號住宅一所以及蘇滬南市二處戈老二房徐慶堂半夏店、永爲原告與堂弟豐華共有、均經載明嗣書、確定承繼、由陸鴻儀律師到場證明、狀請吳縣地方法院備案批准、並登報通告親族、豈知第二被告尚不甘心、復敢唆使第一被告、將已經分析確定之上海半夏分店、私自書立撥給據、給第二被告、並朦請鈞院批准備案、爲此請求撤消、由原告收回自行管理、要求宣示撥給據無效、並令將上海戈老二房半夏店交回原告自行管理云云、

被告戈徐氏戈纖梅則延趙傳鼎陸鴻祖兩律師提出答辯、纖梅之辯訴略稱、原告訴稱上海戈老二房裕慶堂半夏藥店、已經載明嗣書、爲原告與堂弟豐華共有云云、無論該嗣書現爲辯訴人之祖母所否認、且徵諸實際、該嗣書確多可疑之點、如南京戈老二房半夏店爲辯訴人之父去世之後由辯訴人出資創設、此爲祖母所知、決不致載入分析、再燕廷公遺產、尚有該嗣書未載者、如果該嗣書中析產辦法爲祖母之意、則何致漏列、又蘇州臨頓路一百三十七號房屋、早由祖母於民國十六年間絕賣與同地張姓、爲奘、此爲祖母自實、安有不知、而尚載入嗣書之理、又民國十八年六月六日、上海新聞報及蘇州小報廣告陸鴻儀律師代表戈徐氏及豐元之聲明、僅言擇立豐元爲燕廷公嗣子、以承宗祧、而於遺產分析、未道隻字、祇辯訴人爲燕廷公之唯一親生女、何以事前未受通知、綜上數點、即可証明該嗣書中之記載、並非出自祖母本意、則今祖母另立書據、以早經承繼取得之上海藥店之管理權交還與辯訴人、係根本合法、實無絲毫之侵權行爲、至於上海之半夏店、燕廷公生前曾遺言給予辯訴人承繼、而民國八年燕廷公成殮時、因無親生子、又無嗣子、由同族各體同意、以辯訴人爲孝子成服承繼、而同族子姪輩皆係五服之外(辯訴人之父一房、已九世單傳)、且按之法律、亦無不准親女承受遺產之條、民國十六年、國軍到達江蘇時、辯訴人以未嫁女之身份、對於燕廷公之遺產承繼益臻固定、蓋據原告主張、彼始于民國十八年五月入嗣、其時上海戈老二房裕慶堂半夏店之財產早經辯訴人以承繼取得、[illegible]權處分、於法無效、斷不能容原告染指、總上宗祧承繼與遺產承繼、本係兩事、而女子承繼財產與嗣子又本不相妨、今原告以尚未確定之嗣子身份、主張早經他人承繼取得之遺產、應請駁斥原告之訴云、

本案曾奉開庭審理未結、昨日上午又奉過守一庭長特開第二法庭結審、兩造各偕律師到庭、訊據原告戈豐元供稱、嗣祖母戈徐氏因嫌目失明、所以嗣據上所簽之字係由陸小峯爲之把筆、官問豐華幾歲、答七歲亦由王之梅代爲把筆簽字據、問立時纖梅到場否、答不到、問爲何不到、答因房屋早已分給與她、所以不到、問官訊之戈纖梅、則稱南京之店係我出資創設的、官問戈徐氏是否由錢小峯爲之把筆簽字、答是的、不過是他們捉住我手簽的字、問爲何不登報聲明、答我祇知嗣書、不知其他、官問戈豐元在外有人調停過否、答無、問官遂諭開始辯論、由兩造律師互辯良久、問官宣諭終結、聽候宣判、

老夫少妻　格格難合
竊取婚書敗露　竟欲投浦自殺

浦東八埭頭怡和洋行打旗之通州人陸三元、今年四十五歲、中年斷絃、乃於去年七月續娶陶氏爲室、陶氏今年二十四歲、與陸相去二十餘歲、當然格格難合、前日陸陶氏私將婚書竊取在手、爲陸三元所見、以該氏顯有變心、乃將婚書奪下、不料該氏竟到洋涇口投浦自殺、遂由崗警到來、得以救起、併拘入三區二分所、轉解地方法院訊核、

從容失足　工匠受傷
—營造救火會新屋—

公共租界救火會、新近在滬西靜安寺路附近建造新屋、昨日下午四時許、有工匠二名、在高處工作、偶不慎、失足墮下、受傷甚重、當即經人瞥見、報捕將其車送仁濟醫院救治、沙田人王阿二(年二十歲)雙足跌斷、本地人顧銀初(年二十九歲)跌破頭顱、傷勢尚輕、現均留院救治云、

何耿星之五金店
向錢莊抵押巨款
堂諭會計師調查

法租界鴻裕惠裕兩五金號主何耿星、近因受金潮影響、致不能維持、於上月間棄店私行潛逃、旋由公堂派潘肇邦吳澂兩會計師清理賬目、並彙准公堂、將該兩號生財店基一併假扣押在案、茲由均記錢莊、計銀二十三萬兩、因此反對扣押、具狀法公堂、請求撤銷、昨日傳訊、先由均記錢莊代表俞律師陳述案情、繼由金煜林潔慶兩律師代表各債權團聲稱、敝律師代表各債權十餘戶、共計被被告何耿星虧欠五十四[illegible]道、並[illegible]提被告到案等語、又據潘會計師稱、查得鴻裕惠裕兩號賬簿上並無將店抵押與均記之事、查該兩號共欠一百數十萬之譜、俞律師又稱均記有抵押據可證、會計師當可前往閱看云云、與承審官諭以均記請求撤銷堂諭一節、着潘會計師查明有無抵押據、呈明再行核奪、

本市烟兌業[illegible]會、此次自[illegible]依法就南北市租界三團體統一改組以來、對於同業入會手續、因區域廣大、辦理頗費時日、現聞業已就緒、決定今日(二十七日)下午二時、假座西藏路甯波同鄉會二樓、舉行成立大會、選舉執行委員、正式成立云、

致時事新報函
路局待遇員司

主筆先生　鄙人服務滬杭甬路局、於該路員司工待遇狀況、茲敬供獻於讀者之前、路局員司人概分內勤與外勤、內勤人員、每日工作約六小時、起首薪水爲三十六元、以後每年加六元、至六十元後、加八元、至一百元後、加十元且可得房貼二十五元(房貼以薪水百分之二十五推算、但不滿一百元者、絕對不能享此權利)休息除星期外、舉凡一切紀念日等、均得放假、其他設備亦應有盡有、外勤人員、每日工作約十二時、起首薪水爲十五元、一年後、得加五元、此後則視所負之職務等級而定、大概頭等站、站長每年加六元至八元、站員加二元至四元、加至八十元止、(站長例外)二等站、站長加五元至六元、站員加二元至三元、加至六十元止、(站長例外)三等站、站長加四元、站員加二元、至四十元止(站長例外)四等站、站長加五元、站員加一元、工人則每年均加一元、有十餘年至二十餘年之歷史、然薪水超過一百元以上者、做站長者均除則終年不假、前年祭增甚長兩路時、九十元以上者、一次加給房貼五元、不滿九十元者則分文未得、照以上兩種比例觀之、內勤人員、工作少而酬報獨厚、外勤人員、則工作多、而酬報獨薄、且永世無房貼之希望、近閱致函欄、常有述及售票員之歷史、然售票員之薪水、因受嚴格之限制、短找票款情事、雖此種人自暴自棄、然售票員之薪水、尚須維持一家之生活、以及子女之教育、甘願作失人格事者、環境使然耳、　勞鈺　六、二十二、上海、

市聲

▲中評論週報第三卷第二十六期出版　中國評論週報第三卷第二十六期已於今日出版、要目社評有「上海英文新聞界之逸往迎來」「工部局新設之教育委員會」「雷影院中之俄招待」「大華染廠廠房之倒塌」等篇、社論有「辛博森與津海關」「中國文字改進工作之近況」等篇、定報者可向上海北京路九十號本社或各省商務印書館定閱、定價每冊洋一角、三個月二元、半年四元、全年七元、郵費在內、

▲大中酒家擴充營業　上海南京路山西路西首、大中酒家、爲廣州食品店之有名者、早七時起、則有館飲粥麵、星期美點小酌、冰淇淋等、午餐客陸之源源往來、夜則大筵小酌甚爲忙碌、其主人有鑒於斯、特又推廣地面座位、以利便客人、推廣營業、其一樓一樓之廳房亦甚幽雅、

▲大批俄國紅松白松抵滬　俄羅斯所出產之紅松白松、質糯光滑、色美無結、易於工作、極合營造廠、並各廠家及風琴鏡架儀器等廠之用、從前運華銷路頗旺、經中斷、今本埠舢舨廠橋西首沿浜漢中路口鴻昌木行爲應廠家之需求、直接向俄國訂立特約、爲遠東獨家總經理、已將上等紅松白松大批運申、貨已到埠、各廠可隨時選購、

▲南京襪衫廠明日開幕　南京襪衫廠定於明日開幕、內部異常寬大、佈置井然、除發售襪衫外、並兼售各種日用化粧百貨、定價低廉、明日起舉行大廉價贈品二十一天、

▲中美鐘表大賤賣　南京路石路東首中美鐘表眼鏡公司近以原址房屋、即欲翻造門面、特自即日起、將所存各貨在此金貴銀賤之秋、一律照老匯票計算出賣、(老匯票每百兩合美金五十六元或美金一元合國幣二元半)較之近日金價相差一半、其最便宜之貨、如每只美金五角之單鈴鋼兜鬧鐘、每只美金七角半之德國永備夜光表、每只美金一元之男用白鋼手表、每只美金七元半之大平牌永備錶表、

▲衛生胡椒粉公司開幕在即　中國衛生胡椒粉公司、籌備數月、業已研究成功、該公司爲提倡國貨、抵制外貨傾銷、採取海利主義、以謀普遍推銷、價廉物美、誠爲改良衛生食物之調味上品、現在白克路口人和里十二號、製造發行、

▲急救時疫靈丹問世　儒醫劉康生先生、於前清時留學日本、返國後、精研醫術、甲子歲、湘鄂疫癘流行、先生精製急救時疫靈丹一種、廣施博贈、活人無算、至今稱道不置、今年先生以天時不正、復加工精製、以備急需、該丹專治頭痛腹悶肚痛痧症、以及各種急症、無不奏效如神、記者及友人、則爲最近之受惠者、當此疫癘盛行之時、家常尤不可不備、先生寓棘斐德路隆拔春路劉安仁堂、該處即有發售、定價極廉云、

CHINESE OPTICAL COMPANY
精益
OPTOMETRISTS & OPTICIANS

(諸君欲求事業之進步須)(先注意目光之能否健全)鏡片之合於目光全賴乎驗目之人詳加考驗方有合光之鏡片戴用本公司精於驗目配光經美國畢業眼光學專家用最新式驗目儀器故能異常準確久爲各界稱許諸君凡有目光不足者曷請移玉敝公司一試之便知其效

上海南京路勞合路口精益眼鏡公司謹啟

COLGATE'S
藍腰香皂
面如芙蓉肌如玉
珂路弈藍腰香皂
組織細巧　香氣馥郁
能使面貌美麗如芙蓉、又能增進皮膚之健康、潔白如美玉、
美商　上海棕欖公司謹啟
廣東路三號
各處百貨店　藥房均有出售

大喜堂啓事

啓者本堂創設數十年向無揭借擔保等事所設圖章祇作生意往來交收之用凡有揭借擔保會項等重要事件必要林肇春之妻林廖氏原人親筆簽字方爲有效否則爲經手人是問概與本堂無涉茲因子姪及夥件多衆特登報聲明以免後論此佈

粵港滬大喜堂老婢經調丸店謹啓　民國十九年六月念九日

月裡嫦娥牌
滅蚊香
成効無比
市上獨尊

永和實業公司
發行所　上海老北門民珠街
電話　南市九六二號
各處皆有發售

[illegible]分高初級[illegible]
日語專校招生　授者均爲留日十餘年富有教學經驗者在兩月內可作普通會話詳章函索附郵一分校址檳榔路德馨里一〇三號

江西金針專家黃伯康　伯康君即石塍先生之胞姪得其祖傳針法秘傳向在北平活人無算有神針之譽南方人士旅平者無不知之去年在申念人殊多衆口讚揚頃因省親南來同人知悉極力挽留承君允諾現寓英界甯波路西首錦壽里一百十一號特爲介紹俾病者知所問津焉　汪禹丞　陸觀甫　馮叔鸞　同啟

飛而生

殺蠅　滅蚊　消毒　防疫

上海華利公司經理

五洲大藥房總發行

上海銀行公會會員

江蘇銀行

本行通滙地點除南京・鎮江・蘇州・無錫・常熟・南通・下關・蚌埠・淸江・均設有分行或滙兌處外其他揚州・常州・松江・杭州・寗波・紹興・湖州・蕪湖・安慶・九江・北平・天津・鄭州・青島・濟南・重慶・廈門・福州・香港・廣州・長沙・漢口・遼寗・哈爾濱等各埠並有特約代理機關滙費克己手續便捷倘荷惠顧竭誠歡迎

行址　上海江西路五一號A

電話　一二四五二

營業時間上午九時至下午四時

●九福堂牋扇莊七週紀念●

六月七日起

夏天已到・應時進扇上市・男扇則名人書畫・女扇則花樣新異・給備特色・無不美備・饋贈親友・可留紀念・各貨均一律廉價・

營業要目

新式雅扇・綢緞喜幛・名人書畫・錦綾裱對・名牋簿册・泥金壽屏・印刷裝池・鏡架銀盾・

大廉價一月　大贈品一月

附送名人書畫・精美摺扇・大世界遊券・無論購物多寡・均得贈送・本號爲優待主顧起見・特請七子山人・書聯・宜荻广・書聯・張濟广・書聯・天平山人・書聯・松道人・花鳥・胡睡仙・人物・姚鴻釗・蟲魚花卉・奚屠裕女士・山水・一例免潤・祗收墨費・以示優待・

同時舉行地址　南號山東路南五馬路口　北號浙江路南京路北首　電話　一五三六九　六四〇五二

鍾靈汽壓印字機　招請各省經理

本公司新發明之鍾靈汽壓機印刷成績滿傳全國道遠來購者絡繹不絕惟帶運殊覺便利顧客起見擬各省區設經理以期徧及除南京杭州廣東廣西天津四川香港澳門已有經理外下開各省如有願意經理及試辦者請到本公司接洽折扣從優章程說明書樣本函索卽寄

計開　遼寗　吉黑　北平　山東　山西　陝西　河南　安徽　湖南　湖北　雲南　貴州　江西　福建　國外　南洋羣島以及江浙各縣區域

總發行上海漢藝公司謹啓　望平街一六一號　電話一二三七五

分售處上海　商務印書館　先施公司　正大祥五金號　上海儀器公司

經理處　[illegible]　汕頭利昌公司　天津漢藝分公司　南京中華書局　蚌埠前進書局　徐州梓育書局

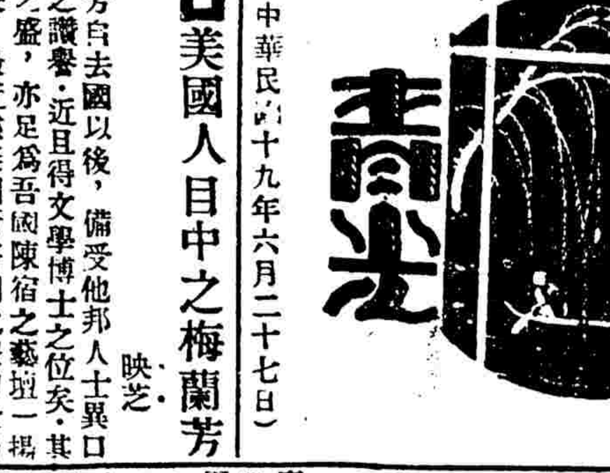

□美國人目中之梅蘭芳

（中華民國十九年六月二十七日）

映芝

梅蘭芳自去國以後，備受他邦人士異口同聲之讚譽・近且得文學博士之位矣・其威名之盛，亦足爲吾國陳宿之藝壇一揚其氣矣・最近據美國新寄到之紐約太陽報，載有洛珙勃氏一文，描寫梅蘭芳之風緻，頗饒佳趣・僉謂「……梅蘭芳巳收拾其鮮美之華服，將遠離吾人以去・日來百老滙路一帶空前未有之盛況及來自東方溫雅之禮貌，亦將隨之而抽身矣・是値得吾人低徊再三者：彼臨行時之以微妙之美麗，鼓舞我人・實吾人生平腦像中所最難遺忘之事・亦爲彼臨去時所留遺之一篇最好紀念，當梅氏臨別演最後一幕之先，彼設夜讌，盛饗餉客・席間舉凡地方紳士，藝術名人，及贊助彼來此演劇之人，均被邀集・杯盤交叉，甚盛會也・彼欲一聽各界人士對其藝術褒貶之點，以便彼本人以後努力藝術・有所改進適從・隨後各家多有良好之贈言・最後並操輕倩流利之英語，作對客簡短之演說・彼謂鄙人小小試驗，初不値諸位厚許：祇求此舉能增進民族間之互解，於願巳足・此後尙乞時賜敎言，則敝國無不感激受賜多矣云云・數分鐘後・演劇之時且屆・梅方整襟離座，從者擁之而行・甫走數步，有名青年女藝術家露絲姑娘方舉手佇立，待梅過時，伊卽以刺激之熱誠，與梅握手爲禮；並表示彼乃一異常優秀之人，一旦離此，能不悵然・梅氏低首於姑娘之手而謝別・於是衆賓咸立，各佇手以待・而梅氏最堪紀念之熱情，卽於此表現・彼恩常謙恭有禮，徐徐繞桌而行；並鄭重熟視各客之面，並加以相當致敬之示意，以彼可驚之柔軟之手，入諸人之手中・依次而行，不漏一人・直至繞桌一周，再達露絲處，始再愼重行一總鞠躬而出・其禮貌之周到，莫過於此・而觀其狀巳痛心極矣・一句鐘後，彼披最精麗之舞衣而出，現於國民舞台・演其最後一劇「春香鬧學」・淡裝濃抹，於明耀之燈光下，顯其輕捷之手脚，淸脆之歌喉，精采百出，美艷動人・觀者莫不歎羨・有謂是誠安琪兒也・其感人之深竟如是・然使人更不能相忘者：要爲頃間環走圓桌一周之溫厚禮貌・重賓而眞摯之與人握手之熱情，實非普通社會上之虛文可比・吾未見西方優伶能眞毅不避煩有如梅氏者……」

（她）（的）（一）（生）

莫泊桑著　蔚奇譯

如今她在黑暗裡奔突，在梯子滾下去的危險，在石子上跌斷手脚的危險，都不怕了，她被那不可不逃的念頭，什麼都不要聽，什麼都不願看見的念頭驅使着，一直向前奔・

當她走到樓下，坐在一段扶梯級上的時候，身上仍祇有一件襯衫，兩脚仍是赤裸的；她坐在那兒，神志完全喪失了・

汝厲行從床裡跳了出來，趕緊穿了衣服出去，若納在扶梯級上站起來要逃避他的時候，他巳走到扶梯上了，呼喚着，『聽呀，若納』！

勿，她不願聽他的話了，她也不肯讓他的指頭觸着她了，她逃到飯堂裡有如避開一個殺人犯一般，她在找尋一條出路，找尋個隱匿的地方，找尋個黑暗的牆角，想出一種方法來避開他・她拳縮在一張檯子下面，但是他巳經開進門來了，手裡擎着一盞燈，連聲叫：『若納』！她便如野兎一樣，逃到廚房裡去，又像那被窮追的野獸一樣，轉了兩個圈子；因爲他還是要尋她，她於是突然開了那扇園門，向田野裡奔去・

她的赤裸的腿有時在冰雪裡一直掩到膝頭上，接觸着冰雪倒給她一種拚命的精力，她毫不覺得一點冷，雖則她一點衣衫都不穿；她的痙攣的靈魂把她的身體麻痺了的時候，她簡直什麼都不覺得了，她奔跑過去，臉色蒼白得像大地一樣・

她依着大路走，穿過叢林，經過濠溝，跑過曠野去了・

沒有月亮；閃爍的繁星在天空的黑暗裡，彷彿播了許多火的種子；但是那曠野上却很明亮的，是一片陰暗的白色，是一片冰凍的靜止，是一片無限的寂寥・

若納走得快極了，呼吸也不呼吸了，什麼都不知道，什麼都不思想・一瞬間，她巳走到懸崖的邊上了，她猝然本能地站定，蜷縮地坐了下來，什麼思想，什麼意志的力量都空了・

在她面前的暗洞裡，便是模糊靜默的大海，此時海正下潮，宣洩出那種海藻的鹽氣味來・

她站在那兒好久，意志麻痺到像她的身體一樣了・接着，她全個身體抖起來了，抖到彷彿被風吹落的船帆，臂膊和手脚，被一種不可抗的力量搖動到式式戰慄了，忽然間，她恢復了知覺，可是太淸楚太劇戰了・

果抄出夾帶多種，形形色色，蔚爲奇觀，尤以考試常識一書，幾人手一册，編者眞善於投機矣・

□會考場中珍聞錄

康月瑛

轟動一時之本市初中會考，業巳舉行矣・本市中學衆多，苦無偌大試場，可供數千人會試，故分三處同時舉行，第一試場假廣肇，第二民立，第三大夏，試場規則森嚴，個中情形，非局外人所可探得，記者因與弟子赴廣肇試場，故知之頗詳，想閱者亦極欲知之，記之如後・

▲人心惶惶　會考之前，各校當局，往返奔波，無非探悉試題範圍，各校學生尤喘喘不安，不知考題出自何處，彼此討論，何者必不能免，人心惶惶，風鶴頻驚，議論紛紛，莫衷一是，豈料試題均非全命自書本，全持平日留心，可見用功學生，定有出頭年也・

▲往返巡視　此次會考，聘定監試多人，多請自滬上著名中學教員由教局監試員負責，而廣肇試場教局某某二員，監督尤爲嚴格，恒自窗隙中探視，一經察出交頭接耳，抄錄號碼，或卽令出場，故一見兩付眼鏡，（張周均御眼鏡）莫不心驚，暗呼「亦考來了」教局監試，一變而爲電車查票，一笑・

▲實行搜查　會考歷史時，張周忽實行搜查，夾帶朋友，面色如土，知事不妙，機警者，立卽交卷出場，以免全盤推翻，

▲狠吞虎噬　午點由局分發每人麪包一袋，有某校分男女二部，麪包領來，齊經男生搶刦一空，女生則枵腹終日，狀殊可憐，華學代表，請補給各人一袋，但教局人員因限於各校人數預備，愛莫能助，徒喚奈何・

▲相見恨晚　考生由教局編製號碼，不分男女，而男女合坐者，爲數不少，彼此雖屬初見，然同舟共濟，難兄難妹，不一日談笑風生，大有相見恨晚之慨，當感激會考不止，倘他日成爲伴侶，余當賀之以「會考姻緣」，誰曰不宜・

▲秩序井然　此次會考，人數雖衆，而各校均能遵守秩序，成績較遜者，寧交白卷離場，尤以女生爲爽直，加之監試嚴密，舞弊無從，有數女生，懊喪欲絕，竟潸潸下淚，男生則謂事已過去，處之泰然，男女量度，於此可見・

歐戰中一段史（下）

履冰

○……○乘機索酬○……○

福奈利大將，自目覩試驗成績，加以歐氏口若懸河，盛道其發明之經過，及功用之神奇，一時深信不疑，遂延諸家中，禮爲上客・歐氏稱其無線電爲F光，此光歷次苦心試驗，財產之犧牲，數頗不貲・將來供諸軍用，定能於數十百里外，瞬息消滅敵軍，不過政府苟欲收買其秘密，至少代價須在千萬鎊以上・此數並不爲昂，蓋此種秘密，苟取以獻諸英法政府，恐所得酬金，當不止此・歐氏並謂本人之所以不忍他售者，乃完全出於個人愛國思想云云・

○……○疑竇叢生○……○

福奈利爲海軍宿將，其有意欲援引歐氏，亦無非激於愛國熱誠・迨聽歐氏索酬之鉅，竟一時遲疑不決，未敢率然上聞・乃與左右親信密商，研究之結果，不禁疑竇叢起・一考歐氏試驗用水雷，非經其自製不可，若改用他種，卽遭歐氏拒絕・二者茅舍裡的機械，祇能任福奈利旁觀，如有科學家前往，彼必以秘密爲言，不許入內・福奈利有友在英，渠深習科學，且與英政府關係頗密，擬請其一爲決定，因一方仍與歐氏周旋，一方馳書倫敦，藉探究竟・

○……○黑幕暴露○……○

倫敦之覆信來，大致謂此舉甚不可恃，因數月前，英國政府，亦幾受欺，不過自稱發明家之名字，非歐里維而爰隆沙耳・書內並附以爰隆沙之像片，細視則昂然之軀，正現在之歐里維也・福奈利得此，遂不動聲色，仍請歐氏約期作最後之一度試驗，至期福奈利預調海軍，將施逮捕，不意一抵茅舍，祇見人去室空，早巳聞風遠颺・復在斷片亂線中，加以搜查，始知歐氏所製水雷，四圍多微隙，內羅藥品，入水後經過一定時間，卽能自起轟炸，所謂用無線電控制，完全虛僞・一時眞相大白，政府亦遂秘而不宣・惟一年之後，南美智利，又有人在彼施行同樣之騙術，事聞於意，因由駐智大使，加以警告，結果此國際巨騙，藉科學爲號召者，遂遭拘捕・現聞尙在監獄中度其生活云・

□嶺南之荔枝

愛羽

粵省多佳果，以荔枝爲最，可生食，又可晒乾罐藏，或有爲釀之用，故其用途之廣，尠與倫比・玆將此物之普通品類，未見於荔枝譜者，特述其一二於左・

▲掛綠荔枝　產於增城，上紅下碧，有色綠如線繞於其間，故名・核極細，味至美，爲荔中之元首，每枚價可一元左右，爲貴族之專品而巳・

▲懷枝　形大而圓，皮平滑，紅色，味不美，故價亦廉，出產之地頗廣・

▲黑葉　產於東莞茶山，形如懷枝，味甜香，每於五月上市・

▲香荔　產於新興，狀最小，色最紅，芳而不甜・

▲桂味　出於羅崗洞，色淺紅，皮多尖棘，味美而香・

▲甜巖　產於番禺羅崗洞，形同懷枝，不甚香美，物分紅白二種，價亦廉・

▲山枝　又名酸枝，味故酸，色碌，留蒂幹以作砧木，接他種佳荔於其上，或用以木材，卽是南枝，作各種器具之用・

▲糯米糍　出產爲增城等處，値極昻，味亦甜而香冽・

▲妃子笑　產於番禺，味甜，而其尖端微澀而巳・

▲玉荷包　又名三月紅，上市最早，價亦廉，果大而酸・

▲阿娘鞋　出於羅崗洞，出品少甚，味爲甘美之最・

讀「前鋒週報」

志靜

他們又承認他們是鋒利的解剖刀，要解剖民族主義文藝來詳細地看一看，「何以民族會腐化，民族的萎靡從何而起？中國的官僚何以會有只管自己不管民族的死活？像這樣的問題，如果是存在的話，不用隱匿，不用遮飾，民族主義文藝都要試一試剖解・」

同時，他們又說：「不僅是一把鋒芒的解剖刀，還是一支大秤……來秤民族主義的解剖刀所解剖的東西，是要得的還是要不得的，是歹的還是好的，是發揚民族的還是損害民族的・是要不得的，歹的，損害民族的，不論是屬於任何一流人的行動，民族主義文藝都要加以意的排擊，這又是民族主義文藝的一個特質・」

他們的創刊號巳於本月二十二日出版，內容包含「中國文藝的沒落」「民族主義與文藝的關係」以及「談鋒」等共七篇・對於民族主義的文藝的理論，發揮得很詳盡夠了，介紹得夠了，大概總能明白他們的血紅的，熱烈的，光明的旗幟了吧・同時，在談鋒欄內儘量地揭穿自命所謂新興的激進的普羅作家的眞面目，內有「爲迅先生的遺囑」「生財有道錢杏邨」等篇，尤可見普魯作家之一斑・

舊文藝沒落了，新文藝也沒落了，但是文藝是民族文化的最高表現，其沒落，也萬不可任其沒有，挽救這個中國文藝沒落的使命，我們是毋庸推諉的，所以我們對於這個突然間從東山升起的火焰，自然値得我們的注意，或許也就是需要我們來予以相當的助力・（完）

□儀徵之今昔觀

儀徵於遜淸之際，本通津要道，當洪楊亂時，城內外所遭之蹂躪遺跡，至今尙存，瓦礫堆如小邱，然遍地淒涼，不堪入目・而古跡碩果僅存者，如東門外之擺君樓，西城外之喜童坟，天甯寺之寶塔，城中之鼓樓，城東之文廟，俱工程浩大，非此時所能建者・而文風亦盛，如淸時之阮元，卽吾邑人氏，此悠久之古郡，至民國以來，人民之思想，日見退化，沉淪於黑籍者，不知凡幾，賭博之風尤甚，最近縣政府覺人民訓政，不可忽視，故先創民衆敎育館於鼓樓，館長聘邑人，趙君觀瀾此君年少多才，而對於民衆事業，尤具熱心，館內設備甚週，如閱報室，民衆夜校，民衆問字處，又於城內外通衢要道，設立識字牌，復鑒於民衆尙少一正當娛樂之處，故糾合當地志士，創設民衆俱樂部，部內分棋球股・國樂股，戲劇股，設立未及半載，成績斐然，如逢國恥日，由部員化裝宣傳，俾民衆有相當之認識，方不負移風易俗之苦詣也，如能長此不息，則於吾邑民衆開一線之光明，強種強國，亦在斯焉・（却酬）

海關化驗　郵局准寄

贈送　急救痧藥水

本藥房舉行念一週紀念大廉價大贈送大瓶一角每打一元大廉價每元二打贈送一打每元共得三打小瓶五分大廉價每元一盒五十瓶一打贈送一盒每元共得念二盒一百瓶溯此廣告剪來購買每次至多限購念元俾得普及如門做此藥狀出版命天津地域●上海新新公司後而貴州路永和老藥房啟●外埠函購寄費元加三角兩市代贈王家碼頭然藥里弄號附石寶碼局

人非水火不能活

古人云人非水火不能活斯語良然惟水火能活人亦能傷人故居家出門均應購備如意膏

以防燙灼之患如意膏係最新科學療舒適止癢生肌不特可治灼損燙傷舉凡一切皮膚病均奏神効

廣東河南州咀橫街寶安號方應君來書云『鄙人前患皮膚症遍身皆起小瘡時流惡水雖累經名醫未能全愈後採如意膏數次痛苦乃除嗣遇親朋火炙湯燙者敷以此膏亦極靈驗眞聖藥也』

如意膏價目每匣七角六匣三元五角郵費免收

遠東總發行上海江西路六十號韋廉士藥局各埠藥房均有出售

（十二）

上海電力公司

法國山得爾巴黎白濁丸

游藝

范倫鐵諾的身後遺產　秋水

提起了范倫鐵諾、凡是稍稍看過電影的人們、總不會不知道他的大名吧、范倫鐵諾於一九二六年、突然死於紐約、其身後財產、竟惹起了莫大的糾紛、因為范倫鐵諾天性放浪、不羈小節、其生前雖享着大名、拿着高俸、可是其死後、竟欠上了十六萬五千元的巨債、於是他的遺族公舉了他的親戚喬治亞爾門做了遺囑執行人、料理他身後的財產、一連三年、消息沈寂、各國電影界中、竟忘記了這個問題、直到本年五月份、忽然喬治亞爾門宣布了他的管理財產的成積、原來三年之中、他非但把范倫鐵諾生前的欠債完全還淸、並且更替他賺上了五十萬元的巨額遺產、你想奇也不奇、

喬治亞爾門的律師喬治葛亞、為他解釋此事實之經過、原來喬治亞爾門並無若何奇怪的手段、只是做了一批投機事業、以范倫鐵諾生前的靡費、死後的哀榮、再加上了一般痴心女子對他的傾倒、他死後遺下的物品、人人都欲購而得之、以為紀念、喬治亞爾門於是用了這個機會、把范倫鐵諾在銀幕上露過眼或者他常用的物件、一一都把他陳列起來、開了一個極大的拍賣場、劍呵、汽車呵、甚而至於一塊手巾一條領帶、都在拍賣之列、其結果拍賣得一萬六千塊錢、可是區區款項、又何足濟事、喬治亞爾門於是又把范倫鐵諾生前閱過、經其親筆簽名的書報雜誌、也標價拍賣、結果比第一次拍賣的成績更佳、有幾本原價僅值二角五分的報紙、當時竟賣上五元十元不等、你想其成又如何也、但是所得之款、除了淸償舊欠以外、所餘還未能成數、喬治亞爾門於是又把范倫鐵諾的私產(已設有幾次的抵押)統統賣去、再把范氏遺作的影片、到處去宣傳、去開映、至今結果、竟賺上了五十萬元的巨款呢、一般傾仰范氏者聞之、或當欣然有喜色矣

派拉蒙宣佈明年攝片計劃　(寄草)

派拉蒙為美國電影界上有數之著名影片公司、分行經理、幾開全球、而每年出品之多、尤素為各影片公司冠、現聞該公司於日前宣告年來攝片計劃、大致謂於一九三〇年起到一九三一年止、預定攝製有聲影片共計二百四十三部、其中有六十五部為珍品、皆在其紐約及好萊塢二影場攝製、此外如諷刺畫片滑稽笑片等亦不一而足、至新聞片則由柯享氏擔任、規定在每週之內亦攝製二本云云、

電影明星的速寫(續)　(井蛙)

▲威廉海士一九〇一年一月一日生於斯丹頓、身高六呎、重一百七十九磅、黑髮、褐色眸子、

▲華爾德擺郎 Walter Byron、一九〇二年生於英國的雷撒司德、他家中自高祖父起始充當伶人後、迄今二百年、子孫們還是吃這碗飯、不曾棄行、他的老子喬治、是一個擅長演喜劇的、現在住在倫敦、他的母親勞倫思也是一個著名的女伶、歐戰時他雖然年紀還很輕、但是他勇敢的加入軍隊、曾擢升為少校、他未到美國之前、就在舞台及銀幕上顯過身手(未完)

卡爾登影戲院

今天日夜開映

(日戲)三時 五時半 (夜戲)九時一刻

浪漫滑稽 歌舞對白 名片

學府情潮

The College Musical Comedy Riot!

歌唱舞蹈 談笑滑稽 溫香富麗 燦爛似錦

別開生面 與衆不同 陶醉人心 引人入勝

——・非性的事求——・是學的漫活

段無兩間互追・幕幕都大經涙生・

價目(日)一元 元半(夜)元半 二元 二元半

南京大戲院

愛多亞路五二三號　電話一一〇七八二號

消寒避暑怡情悅性唯一勝地

不日開映

狂的現代戀愛　熱的現代青年

熱情奔放時是否尚知有道德?
戀愛與廉恥究竟孰重而孰輕?
現代的青年是否能玩弄愛情?

瓊克勞馥

洛特拉洛克・小朋克・愛妮泰潘琪・約瑟芬鄧・合演無上有聲音樂現代戀愛名片

現代的蜜月

OUR MODERN MAIDENS

今天日夜開映：日戲三時 五時半 夜戲九時一刻

瑙瑪希拉

(風流女書記)(陳夫人最後之一吻)主角

琵梨裴納 (豔脂淚)(異性的衝突)主角

魯意士東 (某夫人)(女性所歡)主角

協力為藝術建成績的全部對白哀艷高雅傑作

她們的私慾

THEIR OWN DESIRE

慾否愛劇為已的・這淒絕賦事超流・成超戲細演成史榮續
・便情中了一衝造無窮頂的・的手融一絕劇賦・一上的・
是事了人一時動就上・艷故高導腕曾部的・表織彩光成

價目 日戲大洋六角 大洋一元 大洋一元半 夜戲大洋一元 大洋一元半 大洋二元

南京大戲院開映「現代的蜜月」片中之瓊克勞馥與洛特拉洛克

JOAN CRAWFORD and ROD LA ROCQUE in "OUR MODERN MAIDENS"

共和大戲院

西門方板橋　電話南市一六六六

今天日夜開映 日戲三時 七時 夜戲九時　裝置拍納通機一〇一配奏美妙音樂

祇映三天・優待觀衆・並不加價

肉慾與情魔兩大主角

葛雷泰嘉寶

及約士湀生合演傑作

浪漫哀艷鉅片

巴黎奇女子

色不迷人人自迷　酒不醉人人自醉

加映別饒興趣的滑稽笑片二本

(價目) 正廳小洋二角 樓廳小洋四角 幼童一律二角 日夜一律一角

三星舞台

英租界牛莊路浙江路口　電話六三三七四號

今天開映　下午十二時起至七時半止二映連次二

世界馳名有聲

鞭影歌聲

歌舞豔情巨片

滬上首次開映 座價特別低廉

價目 三樓二角 正廳三角 花樓四角 小洋一律 孩童全票 夜戲照常 開演京戲

巴黎大戲院

霞飛路四八六號　電話三五一一二號

今日日夜開映 (日戲)三時 五時半 (夜戲)九時半

摩登女性心理所崇拜的英俊人物

寺僧思凡『三慾』主角伊文傑作

有富麗偉大的背景　有如火如荼的熱戀

風流副官

IVAN PETROVICH in LT of HER MAJESTY

是部賽『璇宮豔史』的宮闈寫情大名片

諸君看過後戲票請勿棄去有得獎希望

露天戲場明晚開幕

價目 日戲 樓下四角 六角 樓上八角 一元 夜戲 樓下六角 八角 樓上一元 一元半

上海大戲院

北四川路老靶子路北　電話四三四二一號

今天日夜開映 日戲三時 五時半 夜戲九時一刻

梨菊絲喬及琵茜白郎蔡傑作

離奇悽豔驚心動魄有聲巨片

媚美的血案

價目 日戲樓下一律小洋六角 樓上小洋八角大洋一元 夜戲樓下一律小洋八角 樓上大洋一元・一元半

北京大戲院

北京路貴州路口　電話一一七四一〇

今天日夜開映 日戲三時 五時半 夜戲九時一刻

號稱萬星之星(月下老人)主角

保羅茂尼傑作

哀感刺心的全部對白偉構

視死如歸

欲鑒賞沉着之內心表演作品捨此何求

劇中人有不堪告人之隱痛、甘就死雖、縱見其母妹、尤忍心不認、以陌路上自屍沉其、痛感人之世、影片、無其偶突、

價目 日戲 正廳小洋六角 樓廳小洋八角 花樓大洋一元 夜戲 正廳小洋八角 樓廳大洋一元 花樓一元半

奧迪安

今天日夜開映

南錫卡洛爾歌舞對白傑作

意中人

檢查許可

下午三時 五時半 九時一刻　(日)五角 七角 (夜)七角 一元

光陸大戲院

博物院路念一號●電話一九二〇八號

明天換映

克立夫勃洛克 伊佛伶白蘭 兩大明星 主演香豔滑稽有聲鉅片

牝賊情絲記

祇有今日開映

香豔浪漫鉅片

風流偃伶

光華大戲院

愛多亞路西孟納拉路口　電話三三三五三零

今天日夜開映三次 日戲三時 五時半 夜戲九時一刻

美人心男主角 武術大明星

約翰巴里穆主演

江湖情俠

加譯中文說明◉配奏特別音樂

價目 樓下小洋二角 樓上小洋四角 樓上小洋六角 日夜一律

大華飯店露天影戲場

今日九時一刻開映(天雨延至明晚)

美國派拉蒙公司大明星威廉鮑惠爾主演有聲巨片

紐約百老匯大賭窟的寫眞 情緒緊張心地熱烈的空前撲克賭 提倡友愛鼓吹戒賭的銀幕大傑作

賭窟英雄

William Powell in Street of Chance

威廉鮑惠爾擅長歹角・天生一張陰險的面孔・更佐以陰沈而深刻的表演・眞是繪聲繪影・維妙維肖・向有「銀幕上可愛的壞人」之稱・今在此片中表演一大賭徒因禁止其弱弟沈溺於賭・至犧牲其生命・陳義極高・的是有功世道之作・

檢查許可